

ASUS®

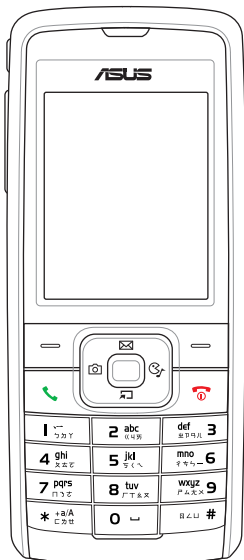

● ● 歡迎使用  
welcome

**ASUS V75**

手冊編號：T2473  
手冊版本：1.00 版  
出版日期：2006 年 4 月

## 版權說明

版權所有・不得翻印 © 2006 華碩電腦

本產品的所有部分，包括配件與軟體等，其所有權都歸華碩電腦公司（以下簡稱華碩）所有，未經華碩公司許可，不得任意地仿製、拷貝、謄抄或轉譯。使用手冊中所談論到的產品名稱僅做識別之用，而這些名稱可能是屬於其他公司的註冊商標或是版權。

## 免責聲明

本使用手冊沒有任何型式的擔保、立場表達或其他暗示，若有任何因本使用手冊或其所提到之產品的所有資訊，所引起直接或間接的資料流失、利益損失或事業終止，華碩及其所屬員工恕不為其擔負任何責任。除此之外，本使用手冊所提到的產品規格及資訊僅供參考，內容亦會隨時更新，恕不另行通知。本使用手冊的所有部分，包括硬體及軟體，若有任何錯誤，華碩沒有義務為其擔負任何責任。

## SAR 認證資訊

Specific Absorption Rate, SAR（特定吸收率）是使用手機時，身體所吸收的射頻輻射（RF）的衡量單位。SAR 值是在實驗室狀況下，以標準姿勢操作行動電話，在所有的測試頻率中發射的最高功率。雖然 SAR 值是在宣稱的最高功率下測得，但使用行動電話時的實際 SAR 值遠低於最大值。一般來說，越靠近基地台，行動電話發射的功率越低。

- 減少電磁波影響，請妥適使用。
- SAR 標準值 2.0W/Kg；送測產品實測值為：小於 0.448W/Kg。

## 歡迎使用 ASUS V75 手機

**ASUS V75** 是一隻迷你照相手機，擁有超強的雙頻功能，26 萬色的 TFT 超大螢幕，內建 130 萬畫素相機、具有 16 段數位變焦、4 倍放大能力，以及 9 連拍、無時間限制錄影等超強功能，讓您隨身捕捉每一刻，不遺漏生活中任何一個精彩鏡頭。

本手機並支援 miniSD 記憶體，可儲存大量的照片、影片、個人圖檔、手機圖檔或多媒體簡訊（MMS），透過接收多媒體簡訊，可以與友人即刻分享您的動感生活。

內建數款刺激好玩的 **Java** 遊戲，並支援 **WAP 1.2.1 & WAP 2.0**，讓您可以自在遨遊行動網路世界、自由下載 **Java** 遊戲，此外並具有 **64** 和弦優美動人的個性化手機鈴聲，讓手機變成行動遊戲機。

**ASUS V75** 經典細緻的輕巧造型，能展現您獨樹一格的時尚品味，特殊的按鍵設計，讓您指尖能流暢自然地操作，掌握 **ASUS V75**，您就掌握時尚潮流的脈動。

# 安全說明

在您使用本手機之前，請詳細閱讀以下指引的使用原則，並遵守這些規則，以避免發生危險或觸犯法律。



**駕駛汽車或騎乘機車時，請勿使用行動電話。**駕駛中如要使用手機，請使用免持裝置，或停靠在安全的地方再使用。



**進入加油站時請關機。**在加油站或靠近易燃物品和化學劑時，請勿使用行動電話。



**進入醫院時請關機。**在醫院或醫療設備附近，請勿使用行動電話。



**搭乘飛機時請關機。**在飛機上使用行動電話會造成儀器的干擾，影響飛行安全，而且也是違法的。



**遵守特別規定。**在禁止使用行動電話的地方，或使用手機可能會產生危險或干擾的地方時，請勿使用行動電話。



**干擾。**行動電話都可能受到電波干擾，影響通話品質。



**合理並小心使用。**使用手機時請以正常習慣使用，非必要時請勿無故觸摸天線。



**讓專業人員維修手機。**請勿自行修理行動電話，只有合格的專業人員才可以安裝或維修。



**使用合格的電池與配件。**只能使用原廠認可或推薦的電池與配件，請勿使用其他類別或不知是否相容產品或配件，例如電池、配件或連接線，否則可能會損壞手機。



**緊急通話。**確認行動電話為開機狀態，並位於系統服務區域內，輸入緊急服務號碼，例如 112 或其他正式緊急號碼，然後按下通話鍵。說明您所處的位置，待對方回覆之後才可結束通話。



**避免高溫曝曬並保持手機乾燥。**行動電話沒有防水功能，請遠離潮溼、過熱 / 過冷的環境，並避免放置於陽光直射或烈日下等高溫的地方。



**減少電磁波影響，請妥適使用。**請妥適使用本行動電話，以減少電磁波對人體的影響。



**SAR 標準值 2.0W/Kg；送測產品實測值為：0.448W/Kg。**本產品的 SAR 實測值為 0.448W/Kg，符合國際及國家標準。

# 華碩的聯絡資訊

## 華碩電腦公司 ASUSTeK COMPUTER INC. (亞太地區)

### 市場訊息

地址 : 台灣臺北市北投區立德路 15號  
電話 : 886-2-2894-3447

### 技術支援

免付費電話 : **0800-093-456**  
傳真 : 886-2-2890-7698  
全球資訊網 : [tw.asus.com](http://tw.asus.com)

## ASUS COMPUTER INTERNATIONAL (美國)

### 市場訊息

地址 : 44370 Nobel Drive, Fremont ,CA  
94538, USA  
電話 : +1-502-995-0883  
傳真 : +1-502-933-8713  
電子郵件 : [tmdl@asus.com](mailto:tmdl@asus.com)

### 技術支援

電話 : +1-502-995-0883  
傳真 : +1-502-933-8713  
線上支援 : <http://vip.asus.com/eservice/techserv.aspx>  
全球資訊網 : [www.asus.com](http://www.asus.com)

## ASUS COMPUTER GmbH (德國 / 奧地利)

### 市場訊息

地址 : Harkort Str. 25, D-40880 Ratingen,  
Germany  
電話 : 49-2102-95990  
傳真 : 49-2102-959911  
全球資訊網 : [www.asuscom.de](http://www.asuscom.de)  
線上聯絡 : [www.asuscom.de/sales](http://www.asuscom.de/sales)

### 技術支援

電話 : 49-2102-95990  
傳真 : 49-2102-959911  
線上支援 : [www.asuscom.de/support](http://www.asuscom.de/support)

## 包裝盒內容清單

您的手機包裝盒中包含以下各項標準組件，若有任何缺少或損壞，請儘速與您購買的經銷商連絡。選購配件並不包含在本產品包裝盒中，請洽詢各經銷商自行購買。有關其他配件的相關訊息，請至華碩官方網站查詢 <http://tw.asus.com>。



手機

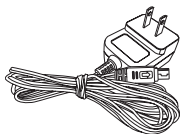

旅行充電器

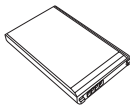

電池



耳機



傳輸線

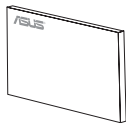

使用手冊

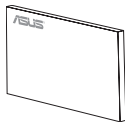

快速指南

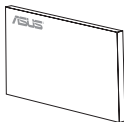

保證卡

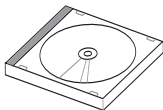

軟體光碟



**注意：**請妥善保管原始包裝盒及內容物件，以備將來需要重新包裝這些組件或需要把它們送去維修時使用。

版權說明 .....	2
免責聲明 .....	2
歡迎使用 ASUS V75 手機 .....	3
安全說明 .....	4
華碩的聯絡資訊 .....	5
包裝盒內容清單 .....	6
目錄 .....	7

## 基本功能

手機外觀介紹 .....	11
開始使用本手機 .....	12
安裝 SIM 卡與電池 .....	12
取出 SIM 卡與電池 .....	14
安裝與取出 mini SD 卡 .....	14
1. 將手機作為 mini SD 讀卡機 .....	15
軟體升級 .....	15
電池充電 .....	16
開機和關機 .....	17
1. 緊急呼叫 .....	17
2. 輸入 PIN 碼 .....	17
打電話 .....	17
1. 撥打一般電話 .....	17
2. 撥打國際電話 .....	18
3. 更快的撥號方式 .....	18

結束通話 .....	18
調節通話音量 .....	18
擴音功能 .....	18
接聽電話 .....	18
1. 通話中可使用的功能 .....	19
拒接來電 .....	19
顯示或隱藏個人資料 .....	19
通話記錄 .....	19
來電插撥 .....	20
通話限制 .....	20
鍵盤鎖 .....	21
待機模式 .....	21
功能選單介紹 .....	22
文字輸入 .....	23
1. 選擇輸入語言 / 輸入法 .....	23
2. 基本操作 .....	24
3. ㄅㄆㄇ (注音) 輸入法 .....	24
4. 拼音輸入法 .....	25
5. 智慧拼音輸入法 .....	25
6. 英文輸入法 .....	26
7. 智慧英文輸入法 .....	26

## 訊息

通用收件匣 .....	27
-------------	----

簡訊 (SMS) .....	27
1. 讀取簡訊 / 收件匣 .....	27
2. 編寫和發送簡訊 .....	28
3. 寄件匣 .....	29
4. 常用字詞 .....	29
5. 訊息設定 .....	29
多媒體訊息 (MMS) .....	30
1. 讀取多媒體訊息 / 收件匣 .....	30
2. 編寫多媒體訊息 .....	30
3. 發送 MMS 訊息 .....	32
4. MMS 訊息設定 .....	32
5. 範本 .....	33
6. 草稿 .....	34
聊天室 .....	34
1. 設定聊天室 .....	34
2. 開始聊天 (啟動聊天室) .....	34
3. 聊天室中可用功能選項 .....	35
電子郵件 .....	35
1. 郵件設定 .....	35
2. 傳送及接收郵件 .....	36
3. 編輯電子郵件 .....	36
語音郵件 .....	37
廣播 .....	37

## 手機常用設定

手機設定 .....	39
1. 日期 / 時間 .....	39
2. 語言 .....	39
3. 捷徑 .....	39
4. 歡迎詞 .....	39
5. 快速撥號 .....	40
螢幕設定 .....	40
1. 螢幕主題 .....	40
2. 設定桌布 .....	40
3. 螢幕保護 .....	41
鈴聲設定 .....	41
通話設定 .....	41
1. 來電插撥 .....	41
2. 來電轉接 .....	41
3. 通話限制 .....	42
4. 封閉群組 .....	43
5. 來電過濾 .....	43
6. 其他通話設定 .....	45
網路設定 .....	45
1. 網路選擇 .....	45
2. 頻寬選取 .....	45
3. GPRS 連結 .....	45



安全設定 .....	45
1. SIM 卡鎖 .....	45
2. 手機鎖 .....	46
3. 自動鍵盤鎖 .....	46
4. 固定撥號 .....	46
5. 禁止撥號 .....	46
6. 更改密碼 .....	47
回復原廠設定 .....	47
操作模式 .....	47
1. 選用操作模式 .....	47
2. 變更模式的設定 .....	48
<b>數位相機</b> .....	
拍照 .....	49
1. 拍照時可用的快速鍵 .....	49
2. 照片設定 .....	50
3. 進階設定 .....	50
影片錄製 .....	51
1. 錄影時可用的快速鍵 .....	51
2. 錄影器設定 .....	51
3. 影片設定 .....	52
4. 儲存位置 .....	52
5. 還原設定 .....	52
我的相簿 .....	53

我的影片 .....	54
1. 播放我的影片 .....	54
照片藝術家 .....	55
<b>多媒體中心</b> .....	
鈴聲設定 .....	57
音樂播放器 .....	57
1. MP3 播放介面說明 .....	57
2. 將音樂儲存至記憶卡 .....	58
3. 播放 MP3 音樂 .....	58
4. 編輯播放清單 .....	58
5. 編輯歌曲詳細資料 .....	59
6. 音樂播放器設定 .....	59
收音機 .....	59
1. 收聽廣播 .....	59
2. 收音機介面說明 .....	60
3. 收音機選項設定 .....	60
遊戲 (Java) .....	61
音樂編輯器 .....	61
<b>行動助理</b> .....	
鬧鈴 .....	63
行事曆 .....	63
待辦事項 .....	64

計算機 .....	64
工程計算機 .....	65
世界時鐘 .....	65
錄音筆 .....	65
圖形編輯器 .....	66
碼錶 .....	67
倒數計時 .....	68
檔案總管 .....	68
單位換算 .....	69
貨幣轉換 .....	70
健康管理 .....	70
<b>電話簿</b>	
電話簿 .....	71
1.新增連絡人 .....	71
2.搜尋連絡人 .....	71
3.複製全部電話簿 .....	71
4.複製單筆連絡人 .....	72
5.刪除全部連絡人 .....	72
6.刪除單筆連絡人 .....	72
7.編輯來電群組 .....	72
8.其他號碼設定 .....	73
9.電話簿其他設定 .....	73

## 通話記錄

未接電話 .....	74
已撥電話 .....	74
已接電話 .....	74
刪除記錄 .....	75
通話時間 .....	75
通話費用 .....	75
簡訊計數器 .....	76
GPRS 計數器 .....	76

## 網路

WAP .....	77
1.WAP 設定 .....	77
2.首頁 .....	78
3.WAP 收件匣 .....	78

## 手機良伴

安裝「手機良伴」軟體 .....	79
移除「手機良伴」軟體 .....	80
安裝無線數據機 .....	81
「手機良伴」功能介紹 .....	82

# 手機外觀介紹

## 正面功能

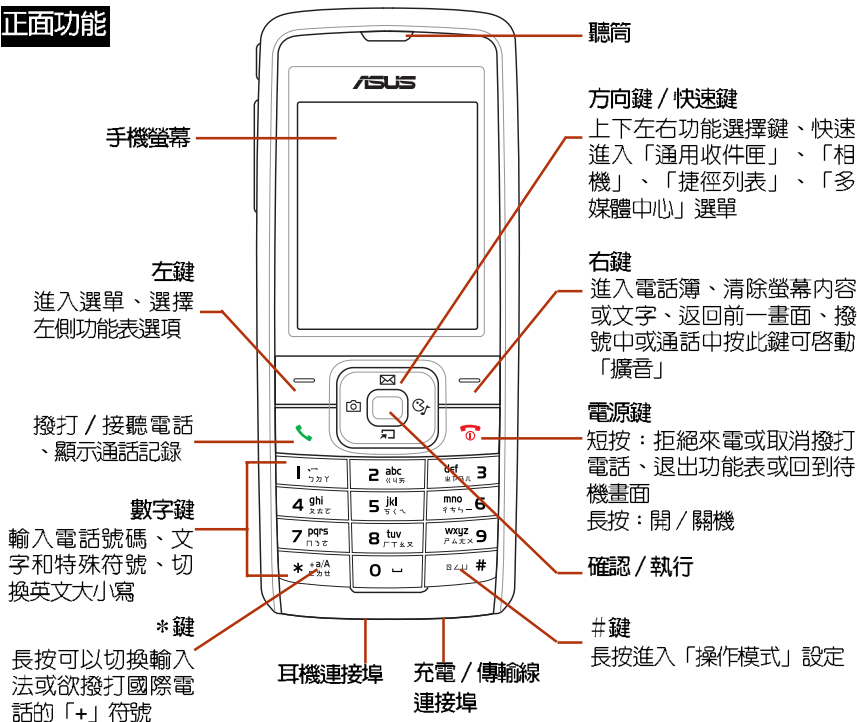

## 背面功能

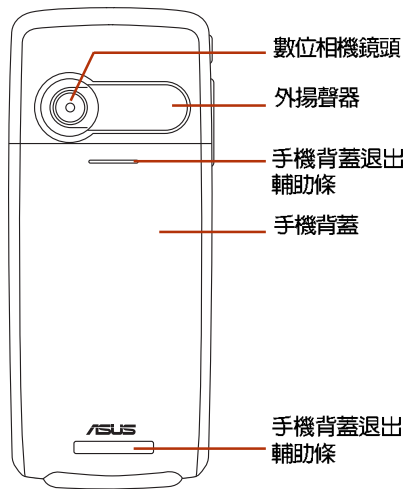

## 側面功能

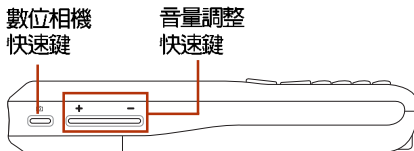

## 開始使用本手機

若要使用本手機，請先向系統業者申請 SIM 卡，在手機中插入系統業者所提供的 SIM 卡，SIM 卡當中含有 PIN 碼與電話號碼，同時也可以讓您儲存電話號碼、簡訊等資料，如果不慎遺失您的 SIM 卡，請儘速與您的系統業者連絡。

## 安裝 SIM 卡與電池

1. 打開手機背蓋。
2. 手機背面電池槽的下方有一黑色的 SIM 卡卡座，輕輕向右推即可鬆開 SIM 卡固定器。將蓋子前端往右拉起就可將 SIM 卡固定器的蓋子掀開。

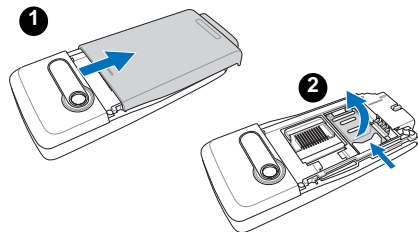

- SIM 卡及其金屬觸點非常容易因刮痕或彎曲而損壞，因此在使用、插入與取出卡片時，都應該相當小心。
- 在安裝或取出 SIM 卡之前，請務必將手機關機，取下電池。

3. 將 SIM 卡插入 SIM 卡固定器，SIM 卡的缺角朝手機底部、金色接觸區朝向手機。
4. 往左下方將 SIM 卡固定器的蓋子闔上，壓住蓋子並向左推即可將固定器鎖上。

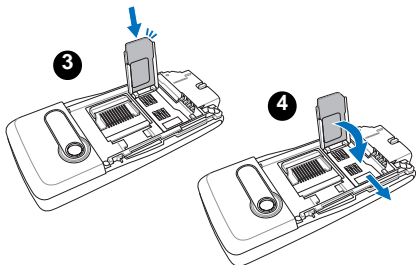

**警告：**插入 SIM 卡時請小心，否則有可能使 SIM 卡遭到損毀。

5. SIM 卡放置完成之後，接著將電池置入手機，將電池的二個凸片與金屬接觸腳朝下插入手機對應的卡槽中。然後將電池往下壓，電池完全固定時會發出「喀」一聲。
6. 最後將手機背面電池槽的外殼裝回即可。

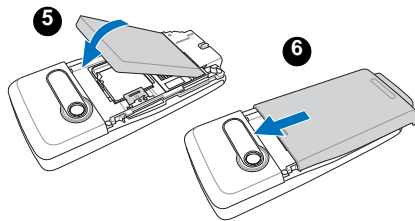

**警告：**

1. 插入電池時，請確認將電池的二個凸片完全的置入手機電池槽的底部凹槽，若沒有將凸片對準凹槽就強行將電池往下壓，可能使電池遭到損毀。
2. 電池如果更換不正確會有爆炸的危險，請依製造商說明（標示於電池上）處理使用過的電池。

## 取出 SIM 卡與電池

1. 用手指按住電池蓋退出凹槽，依箭頭方向將手機背蓋推起。
2. 在電池上方與手機交界處中央，在手機端有一微微的凹陷，以食指指頭深入凹陷處將電池往下方壓下，然後往上提，即可將電池與手機的機身分離。

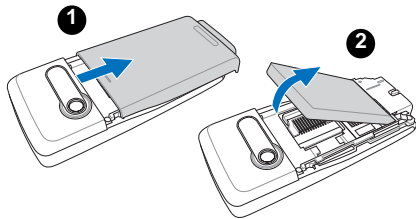

3. 移開電池之後，將 SIM 卡固定器的蓋子向右推即可鬆開固定器，將固定器往右上方掀開即可打開固定器取出 SIM 卡。

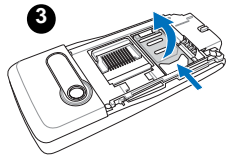

## 安裝與取出 mini SD 卡

### 安裝：

1. 本手機支援使用 mini SD 記憶卡，將手機背蓋與電池取出之後，將記憶卡的金色接腳面朝右，以 45 度角往右的方向插入到底，右側會沒入金色金屬片下方，然後將記憶卡往下壓。
2. 將 miniSD 卡插槽左側的白色金屬片往右推至發出「喀」聲，即可固定記憶卡。

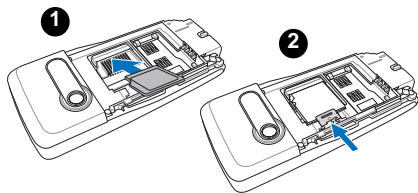

### 取出：

1. 將 miniSD 記憶卡插槽左側的白色金屬片往左推到底。
2. 記憶卡會彈起約 45 度，即可取出記憶卡。

注意：mini SD 記憶卡為選購配備，請另行購買。

## 1. 將手機作為 mini SD 讀卡機

本手機隨機附贈 mini USB 傳輸線，您可以將本手機作為 mini SD 記憶卡的讀卡機。

1. 將 mini SD 記憶卡放入手機。
2. 將 mini USB 傳輸線的 USB 接頭端連接至電腦，另一端接頭連接至手機底部的連接埠。
3. 接著會出現「儲存裝置」選項，點選「儲存裝置」後手機會自動關機。
4. 此時您的電腦就會抓取到本手機，可以對手機上的 mini SD 記憶卡進行檔案存取與編輯。

注意：手機作為讀卡機使用時，請勿開機。

## 韌體升級

您可以依照以下的步驟自行更新手機韌體。作業系統支援：Windows 2000/XP。

### 1. 執行步驟

1. 從華碩網站 (tw.asus.com) 下載本手機最新版本的韌體。

2. 確認手機在關機狀態，而且 USB 傳輸線沒有插在手機上。

2. 執行韌體更新程式，按下「Download」按鍵，做「建立連線」動作。

3. 先將 USB 傳輸線的一端接在電腦，接著手機上的按鍵 ，將 USB 傳輸線插入手機的 USB 傳輸線連接埠，電腦會自動找到 COM 埠，此時將自動執行更新軟體的動作。

4. 如果超過 15 秒程式沒找到 COM 埠，請將手機電池拔起後再裝回去，重新執行上述步驟。

5. 看到「燒錄完成」，請按下「Exit」關閉程式結束執行。

6. 軟體更新結束，請執行回復手機原廠設定值，新的 WAP/MMS setting 才能啟動。

### 2. 手動回復原廠設定值

1. 進入「設定 / 回復原廠設定值」，輸入密碼 1234 (預設值) 後，手機會自動開機。
2. 請注意回復原廠設定值後，手機各項功能，如：來電鈴聲、鬧鈴等會回到原廠設定。

### 3. 注意事項

1. 請確定手機電池充足，以免影響程式執行。
2. 請勿中斷軟體更新過程，更新過程如果發生中斷，將手機電池拔起後再裝回去，重新執行程式。
3. 更新過程約需 3~5 分鐘，請耐心等待。

## 電池充電

本手機採用充電式鋰電池，請使用經認可的電池和充電器。隨包裝盒所附的鋰電池可隨時充電且不影響手機的效能。電池充電中時仍然可以使用手機。

#### 注意：

1. 首次使用手機前，電池必須充滿電。新電池請至少充電四個小時。
2. 若電池閒置很久沒有使用，則插上充電器後必須靜待一段時間後，充電指示燈才會亮起。

### 1. 開始充電

1. 請先確認電池已裝在手機上。
2. 將旅行充電器的充電插頭插入手機底部的插槽。
3. 將旅行充電器的電源插頭連接到標準交流電源插座。



#### 1-1. 充電顯示說明

1. 若行動電話為「開機」狀態，螢幕右上角的電池強度圖示會有**動畫圖示**表示正在充電。充電之時仍然可以使用手機做撥打、接聽電話或收發訊息等動作，但充電時間會延長。
2. 若行動電話為「關機」狀態，螢幕會顯示正在充電的動畫圖示。充電完成會顯示的圖示。

#### 1-2. 電量不足指示

螢幕右上角電池圖示會顯示目前電池剩餘電量。當電池電量不足時，手機會發出聲音提醒您，螢幕上也會出現電量不足訊息。



## 2. 充電完成



充電完畢時，手機會以不同的圖示來顯示，說明如下。

1. 若手機為「開機」狀態，右上角的電池強度動畫圖示會停止。
2. 若手機為「關機」狀態，螢幕上會顯示電池充飽的圖示。

## 開機和關機

按住電源鍵  可開機或關機。

### 1. 緊急呼叫

若手機未插入 SIM 卡，開機之後螢幕會出現「插入 SIM 卡」，此時可以撥出緊急電話（例如：112），直接按 112，再按 ，或是按右鍵（緊急），再按左鍵（是）即可撥打緊急電話，或按  取消。注意：此功能只能在緊急時使用。

注意：各個國家（地區）的緊急號碼不盡相同，請在旅行前檢查這些緊急號碼。某些時候，網路或地域因素會造成您無法撥打緊急號碼。請洽詢當地行動電話系統服務商。

## 2. 輸入 PIN 碼

為防止盜用，SIM 卡附有一組 PIN 碼。若螢幕要求輸入 PIN 碼，請輸入 PIN 碼，螢幕會顯示「\*\*\*\*」。輸入錯誤時可按右鍵清除，並重新輸入。輸入完成請按左鍵確定即可。

接下來手機搜尋網路需要幾秒鐘時間，當系統業者名稱出現在螢幕時，表示手機已在待機狀態，可以隨時使用。

注意：當您已插入 SIM 卡並開機後，螢幕仍出現「插入 SIM 卡」之訊息時，請洽詢您的系統業者，或檢查 SIM 卡是否確實插入凹槽。



## 打電話

### 1. 撥打一般電話

1. 輸入要撥打的號碼，輸入錯誤時可按一下右鍵清除最後一位數字，並重新輸入。要清除全部號碼，請按住右鍵。
2. 號碼輸入完成後按左鍵可以儲存此號碼至電話簿。
3. 號碼輸入完成後按  開始撥號。

**說明：**撥打家用電話請輸入區碼和電話號碼，撥打行動電話則不需要輸入區碼。



## 2. 撥打國際電話

撥打國際電話請快速按二下 ，或按住  直到出現「+」再輸入國家代碼、區碼和電話號碼。





## 3. 更快的撥號方式

### 3-1. 使用電話簿撥打電話

您可將常用的電話號碼存在「電話簿」，然後使用電話簿來撥打電話。

在待機狀態按右鍵進入電話簿，再按   從電話簿清單選擇欲撥打的電話，再按  開始撥號。

### 3-2. 重撥電話（使用通話記錄撥打電話）

按  會出現曾經接聽或撥打的通話記錄，再按   可從通話記錄清單選擇欲撥打的電話，選定後按  即可撥打電話。

## 結束通話

按  結束通話。

## 調節通話音量



在通話中按手機左側的  鍵可調整通話音量大小。

## 擴音功能

在通話中或撥號中按右鍵（免持）可使用擴音功能，再按一次右鍵（手持）回復聽筒通話。

## 接聽電話

您必須先開機（待機模式）才能接聽電話。來電時手機會依照情境模式的設定發出震動或鈴聲，螢幕會顯示來電號碼、姓名或隱藏號碼（電話簿中已儲存該姓名時螢幕才會出現姓名）。若您在電話簿中有設定「圖片」則來電時螢幕會顯示相片。

接聽電話按 ，結束通話按 。

## 1. 通話中可使用的功能

當您的手機正在通話中時，您可以按左鍵（選項）使用以下的功能：

通話選項	說明
暫停	保留此通電話
結束	結束通話
新通話	保留此通電話，撥打第二通電話
電話簿	通話中查詢電話簿
簡訊	通話中可以瀏覽或發送訊息
錄音筆	將此通電話錄音（或在通話中按手機左側最上方的按鍵也可進行錄音）
靜音	啟動或關閉靜音功能
雙音多頻	開啟或關閉發送雙音多頻音功能

## 拒接來電

當有來電時，若您想拒絕接聽來電，請按右鍵（拒接），對方可能會被轉移到您的語音信箱，或聽到忙線中的聲音，這取決於您的系統服務商及您的服務設定。

## 顯示或隱藏個人資訊

當您打電話給其他人時，您的電話號碼會顯示在對方的手機螢幕上。



如果您要隱藏電話號碼，在待機狀態按左鍵 / 設定 / 通話設定 / 隱藏號碼，選擇「啟動」（預設值為「系統預設」）。

## 通話記錄



在待機狀態按左鍵 / 「通話記錄」，可以查看未接電話、已撥電話、已接電話的綜合電話號碼記錄，以及通話資訊。單一項目的列表中最多可以儲存 20 筆最新通話記錄，各項目的通話記錄超過 20 筆時最早通話記錄將被刪除。請參考 74 頁的說明。

## 1. 未接電話

當您有未接電話時，螢幕上會出現「X 通未接電話」提醒您。此時您可以直接按左鍵（讀取），再按左鍵（確定）查看未接電話的號碼及來電時間等資訊。再按左鍵（選項）可以進行刪除、儲存電話簿、撥號、編輯、傳送簡訊等動作。

若螢幕上的「X 通未接來電」訊息消失，您可以在待機畫面按左鍵 / 通話記錄 / 未接電話，按   選擇未接來電，再按左鍵（確定）來查看未接電話的號碼及來電時間等資訊。



## 2. 已撥電話 / 已接電話

進入「通話記錄」，選擇「已撥電話」或「已接電話」，您可以按   選擇某一記錄，按左鍵（確定）查看通話日期、時間、電話號碼與已撥打或已接聽次數等資訊。

再按左鍵（選項）可以進行刪除、儲存電話簿、撥號、編輯、傳送簡訊、傳送 MMS 等動作。

## 來電插撥

如果系統服務商支援來電插撥，則可以使用此功能，但需要進入「設定 / 通話設定 / 來電插撥」，啟動電話插撥功能。

1. 如果在通話時有另一個電話打進來，可按  接聽第二個來電。
2. 再按  可以回到第一個電話，來回按  選擇切換可以在兩個電話間切換。

## 通話限制

要使用通話限制功能需要系統服務商支援。本服務可限制各種類型的撥入和撥出電話。本項服務需要輸入網路密碼後才能使用。

在「設定 / 通話設定 / 通話限制」中可以找到所有限制選項。請參考 42~43 頁的說明。

1. 「通話限制」所有選項設定的成功與否，係依據系統服務商所回應的結果而定。
2. 密碼的預設值依系統業者而定。
3. 可至「設定 / 通話設定 / 通話限制 / 變更禁撥密碼」來變更密碼。

## 鍵盤鎖



您也可以進入「設定 / 安全設定 / 自動鍵盤鎖」設定這項功能。請參考 46 頁的說明。















在鍵盤鎖住時，仍然可以按  接聽電話，且在通話期間，手機可以正常操作其他功能，當通話結束後或拒接電話時，鍵盤會自動鎖上。

## 待機模式

在手機開啓但未使用時即處於待機模式。待機模式時，螢幕上會顯示多種圖示。











日期和時間顯示在螢幕底部。日期和時間的左下角是**影城通**，右下角是**電話簿**。按左鍵連接 WAP 影城通網站，按右鍵使用電話簿。待機模式螢幕圖示說明如下：

圖示	說明
	訊號強度。直條越多表示收訊狀態越好。
	有未接電話尚未檢視

圖示	說明
	電話轉接已啓動（所有電話來電轉接）
	使用線路 1 或線路 2
	鈴聲為有聲模式
	鈴聲為無聲、無震動模式
	鈴聲為先震後鈴模式
	鍵盤已鎖定
	來電震動已啓動
	鬧鐘已設定
	收到或有未閱讀的簡訊
	收到或有未閱讀的 MMS 訊息
	收到或有未閱讀的電子郵件
	系統服務進入漫遊狀態
	聊天室功能已啓動
	啓動來電過濾的「拒接電話」功能
	啓動來電過濾的「允接電話」功能
	電池剩餘電力顯示











## 1. 待機模式可使用的快速鍵



當您在待機模式時，可以使用的快速鍵如下表所示。

圖示	快速鍵說明
	進入通用收件匣
	進入捷徑列表
	進入相機功能選單
	進入多媒體中心
	手機左側，按一下啟動拍照功能
	調整按鍵音、通話音量，「+」為提高、「-」為降低
	進入主選單
	（左鍵）進入 WAP
	（右鍵）進入電話簿
	顯示通話記錄，包括已撥電話、已接電話、未接電話
	按一下為回到待機模式 長按為開關機

**小祕訣：**所有的功能選單前方都有相對應的數字，您也都可以直接按下對應的數字鍵即可迅速跳至該選項。

## 功能選單介紹

欲查看功能選單，請在待機狀態按 ，進入功能選單後，按     可在各選單項目間移動。選單左側為「確定」，右側為「返回」，按左鍵選定功能項目，按右鍵退出該選單，按  也可退出功能表。進入子功能表之後，同樣可按     在各選單項目間移動。下表為主功能表中的各類圖示及功能說明：

圖示	說明
	<b>網路</b> 使用系統服務商提供的加值服務（取決於系統服務商是否提供），讓您可以使用 <b>STK</b> 加值服務、無線上網和設定 <b>WAP</b> 、帳號資料等
	<b>訊息</b> 查看或編寫簡訊、多媒體訊息、電子郵件、語音、聊天室等訊息，還可設定區域廣播等選項
	<b>操作模式</b> 讓您設定操作模式，包括鈴聲設定、音量、來電提示方式、自訂鈴聲、應答模式等

圖示

說明



**設定** 包括手機設定、螢幕設定、鈴聲設定、通話設定、網路設定、安全設定、回復原廠設定值等，讓您可以調整時間、語言、螢幕、安全性等設定



**相機** 讓您可以用手機拍攝照片、影片，並將照片、影片儲存、傳送，或設定為來電顯示照片等



**多媒體中心** 可以用手機播放 MP3 音樂、FM 收音機、玩 Java 遊戲、編輯鈴聲、鈴聲設定等



**行動助理** 可以讓您設定鬧鈴、可以安排約會的日曆、計算機、錄音筆、貨幣換算、世界時鐘、圖形編輯、碼表、檔案總管、健康管理等



**電話簿** 可以儲存姓名、電話號碼等個人資訊，便於記憶、查閱號碼和識別來電



**通話記錄** 查看未接電話、已撥電話、已接電話，管理通話時間、通話計費、簡訊及 GPRS 計數等資訊



## 文字輸入

在新增電話簿、發送簡訊、電子郵件或使用 WAP 瀏覽器時，您需要輸入文字。您可以使用「中文」或「英文」輸入訊息或電話簿中的姓名。







為了方便不同的使用者輸入中文，本手機提供了「智慧中文」、「智慧拼音」輸入法。英文輸入法則有「英文輸入」以及有預測功能的「智慧英文」輸入法。除此之外，您還可以輸入數字、特殊符號（包括標點符號）。

**注意：**您所能選擇的輸入法取決於您所選擇的輸入語言。根據您購買行動電話之國家或地區不同，可供選擇的語言以及輸入法也會有所不同。





### 1. 選擇輸入語言 / 輸入法

在任何文字輸入視窗中，按左鍵（選項）/「輸入法」選擇您要使用的語言或輸入法或是長按  可以開啟選擇語言或輸入法選單。按  可以快速進入選擇符號。

## 2. 基本操作















- 清除：按右鍵（清除）可在輸入有誤時清除字母。
- 輸入空格：在任何一種輸入法中，都可以按  直接移動一個字元的位置；或按  鍵選擇  符號即可。
- 標點符號與特殊符號：在任何一種輸入法中，都可以按  選擇標點或特殊符號。
- 切換大小寫：在英文輸入與智慧英文法時，輕按  可以切換大小寫。
- 在注音輸入法中，按  可以選擇四聲符號。

## 3. ㄅ ㄆ ㄇ（注音）輸入法

- 輸入注音符號：連續按下注音符號相對應的按鍵，直到出現所需的注音符號。輸入錯誤按右鍵（清除）並重新輸入。
- 選擇中文字：按   選擇您需要的字，再按左鍵選定。
- 預測文字：輸入文字之後，手機會根據第一個字，從內建的詞彙中預測下一個可能的文字，使用   選擇需要的文字，按下左鍵選定所需的文字。

- 結束預測：若無需要或不想使用預測清單，請按右鍵（返回）即可清除預測清單，重新輸入所需的注音符號。或是也可以直接輸入下一個注音符號。
- 刪除已輸入的文字：輸入錯誤時按一下右鍵（清除）可以刪除螢幕上已經鍵入的文字，並由最右方的文字開始刪除。

### 3-1. 注音輸入範例－「早安你好」

- 確認輸入法已經切換至「ㄅ ㄆ ㄇ」輸入法。
- 早：按下數字鍵 ，按一下數字鍵 ，按三下 ，按下確認鍵  選取「早」字。
- 安：不需清除預測清單畫面，直接按三下數字鍵 ，按一下 ，按下確認鍵  選取「安」字。
- 你：不需清除預測清單畫面，直接按下數字鍵 ，按下 ，按一下 ，按下確認鍵  選取「你」字。
- 好：不需清除預測清單畫面，直接按下數字鍵 ，按一下 ，按下確認鍵  選取「好」字。



下表顯示鍵盤上的按鍵與注音符號及四聲符號的對應方式，以及需要按幾下才能出現所需要的符號。

按鍵	一次	二次	三次	四次
<b>1</b>	ㄅ	ㄆ	ㄇ	
<b>2</b>	ㄎ	ㄏ	ㄏ	
<b>3</b>	ㄘ	ㄘ	ㄘ	ㄘ
<b>4</b>	ㄉ	ㄊ	ㄊ	
<b>5</b>	ㄋ	ㄌ	ㄌ	
<b>6</b>	ㄣ	ㄣ	ㄣ	一
<b>7</b>	ㄣ	ㄣ	ㄣ	
<b>8</b>	ㄣ	ㄣ	ㄣ	ㄣ
<b>9</b>	ㄣ	ㄣ	ㄣ	ㄣ
<b>0</b>		ㄣ	ㄣ	ㄣ
<b>*</b>	ㄣ	ㄣ	ㄣ	
<b>#</b>	ㄣ	ㄣ	ㄣ	

## 4. 拼音輸入法

拼音輸入法是以「漢語拼音」為原理而設計的，對於熟悉漢語拼音的使用者來說，使用拼音輸入法會覺得很方便，拼音字母的按鍵分布與英文鍵盤一致。

## 5. 智慧拼音輸入法

智慧拼音輸入法提供更簡便的輸入方式，您只要連續鍵入每個字（通常只需鍵入前一、二個字）的拼音，然後藉由預測功能得到該詞。

例如輸入「你」，只需要按一下數字鍵 **6**，按一下數字鍵 **4**，就可選擇「你」字。

## 6. 英文輸入法

英文輸入法讓您可以輸入單個字母，適用於新增電話簿或輸入 WAP 地址。

輸入簡訊時，按鍵對應的字元將顯示在螢幕下方，重複按鍵可在這些字元間移動，暫停時，選定的字母將顯示在螢幕上。

### 6-1. 英文輸入範例－「my phone」

1. 按一次數字鍵 **[6]** 選擇「m」。
2. 按三次數字鍵 **[9]** 選擇「y」。
3. 按一下 **[␣]** 空一格。
4. 按一下 **[7]** 輸入「p」，按兩次 **[4]** 輸入「h」，按三下 **[6]** 輸入「o」，略停一下，再按二下 **[6]** 輸入「n」，按二下 **[3]** 輸入「e」。

**說明：**按下 **[\*]** 可以切換大小寫。

## 7. 智慧英文輸入法

有預測功能的「智慧英文輸入法」可以加快您輸入英文的速度，每個字母只需按一次按鍵。以輸入「**book**」為例：

1. 按一下數字鍵 **[2]**。
2. 按一下數字鍵 **[6]**，略停一下，再按一次數字鍵 **[6]**。此時按 **[↩][↪]** 可以循環切換不同字詞。
3. 按一次數字鍵 **[5]**。
4. 此時雖然螢幕上出現的不是「**book**」，您可以按下 **[↩]** 就會出現「**book**」，同理，按 **[↩][↪]** 還會出現其他與這四個按鍵組合可相對應的英文字。

**說明：**按下 **[\*]** 可以切換大小寫，包括有：ABC、abc、Abc。

## 訊息

本手機支援 **SMS**、**EMS** 簡短訊息服務以及 **MMS** 多媒體訊息服務。當您收到新訊息時，待機螢幕上會出現信封圖示。

**SMS** 讓您可以閱讀、編寫、傳送與接收文字訊息；而 **MMS** 可讓您傳送與接收文字、聲音、影像等動態的影音訊息，讓您的生活更精彩，溝通更容易。若手機螢幕上出現記憶體已滿的圖示，那麼您必須先刪除收件匣或寄件匣的訊息才能再接收新訊息。

## 通用收件匣



在通用收件匣中會列出 **SMS**、**MMS** 以及 **Email** 收件匣中的所有訊息，根據不同的訊息種類則有不同的選項可供操作。

## 簡訊 (SMS)

### 1. 讀取簡訊 / 收件匣

當您收到簡訊時，螢幕上會出現新訊息的動畫通知，此時按左鍵（讀取）即可讀取訊息內容。您也可以直接進入「訊息 / 簡訊 / 收件匣」讀取已收到的訊息。尚未讀取的訊息圖示為 .

### 1-1. 讀取簡訊時可使用的功能

在收件匣列表中選擇欲讀取的訊息，按 （確定）讀取訊息內容，按  撥出寄件人電話。進入讀取訊息的畫面，按左鍵（選項）可使用下表所列的功能。

選項	說明
回覆	回覆訊息給發訊者
刪除	刪除此一訊息
編輯	編輯此一訊息
轉寄	轉寄此一訊息
聊天	與發訊者使用聊天室收發訊息
擷取號碼	儲存發訊者的電話號碼至電話簿
擷取網址	擷取簡訊中提到的網址
擷取電子信箱	擷取發訊者的電子信箱
儲存項目	儲存簡訊中附帶的物件

## 2. 編寫和發送簡訊

請依照以下說明來編寫和發送簡訊：

1. 選擇「訊息 / 簡訊 / 編輯簡訊」。
2. 出現文字輸入框，輸入您的文字訊息。  
或按左鍵（選項），可以選擇「常用字詞」、「插入物件」、「文字格式」（說明一）、選擇「輸入法」（說明二）等加以編輯新簡訊。
3. 編輯完成後，按左鍵（選項）選擇「完成 / 傳送」（說明三）。
4. 輸入號碼或按左鍵（搜尋）選擇電話簿，再選擇號碼。然後按「確定」，再按確認鍵  寄出。

### 說明一：編寫簡訊時可使用的功能

編寫簡訊時，在文字輸入框中按左鍵（選項）會進入以下選項供您選擇：



選項	說明
完成	簡訊內容輸入完成後，選此項可選擇傳送訊息的選項（傳送選項有：傳送、存檔與傳送、儲存、多方傳送、群組傳送）
常用字詞	可在簡訊中插入手機內建的常用字詞，例如：「回覆我」、「我現在很忙…」、「謝謝」等

選項	說明
插入物件	可在簡訊中插入圖片、動畫（表情動畫）、音樂聲音等
文字格式	可以設定簡訊「文字大小」、「設定「文字型態」，包括有：粗體、斜體、底線、刪除線等。還可設定文字「對齊」方向、設定「新段落」可增加行間隔來重新設定段落格式
輸入法	切換輸入法

**說明：**「插入物件」與「文字格式」屬於 EMS 簡訊的功能選項，若是對方的手機不支援 EMS 簡訊，可能無法正常讀取該訊息。

本手機支援多種文字輸入法。有關的詳細資訊，請參閱第 23 頁「文字輸入」一節的說明。

### 說明二：輸入法

選擇「訊息 / 簡訊 / 編輯簡訊 / 左鍵（選項） / 輸入法」可選擇輸入法。按  可在不同的文字輸入方式之間切換，本手機提供的輸入法有：智慧 、智慧拼音、英文輸入、智慧英文、數字、插入符號。

### 說明三：傳送簡訊時可使用的選項

選項	說明
傳送	直接傳送訊息
儲存與傳送	將訊息儲存在收件匣，並同時傳送訊息
儲存	將訊息儲存在草稿匣，但沒有將訊息傳送出去
多方傳送	可同時將訊息傳送給十個人
群組傳送	選擇「電話簿」中的「來電群組」，訊息會傳送給該群組中的所有人

## 3. 收件匣

傳送訊息時，若選擇「儲存與傳送」或「儲存」，訊息會儲存在「收件匣」中，選擇欲讀取的訊息，按左鍵（選項）會進入以下選項供您選擇：

選項	說明
傳送	可以直接傳送該訊息，也可以選擇「多方傳送」或「群組傳送」
編輯	再次編輯訊息，編輯方法可參考「編寫和發送簡訊」一節的說明
刪除	刪除該訊息
擷取號碼	查看該訊息發送對象的電話號碼

選項	說明
擷取網址	擷取簡訊中提到的網址
擷取電子信箱	擷取發訊者的電子信箱

## 4. 常用字詞

本手機內建一些常用的用語，稱為「常用字詞」，您可以在編輯簡訊時使用，也可以對常用字詞加以編輯修改為您自己常用的字詞。

進入「訊息／簡訊／常用字詞」，選擇欲編輯的項目，按左鍵（確定），即可編輯或刪除該字詞。

## 5. 訊息設定

您可以在「訊息／簡訊／設定」中編輯訊息設定，說明如下：

選項	說明
訊息中心	可以編輯訊息中心號碼、訊息保留有效時間、訊息發送格式
表格未完，下頁繼續	

(續上頁)

選項	說明
一般設定	設定是否啟動「訊息報告」、「回覆路徑」
記憶體狀態	查看簡訊儲存在 SIM 卡和手機中佔用的記憶體狀態
預設收件匣	設定簡訊備份儲存的預設位置為 SIM 卡或手機
傳送設定	可設定 GPRS 優先、GSM 優先

**說明：**請先確認您是否已經向您所使用的 SIM 卡的系統供應商（電信業者）申請開通 WAP/MMS 功能。

## 多媒體訊息 (MMS)

MMS 多媒體訊息服務透過 WAP / GPRS 的連線，可以傳送或接收具有聲音、影像、文字的多媒體訊息，比起單純的文字簡訊服務，可提供更豐富、更生動的訊息傳遞。

## 1. 讀取多媒體訊息 / 收件匣

當您收到多媒體訊息時，螢幕上會出現「1 則新多媒體訊息」文字框，且螢幕上會出現多媒體訊息圖示，此時進入多媒體訊息「收件匣」會列出所有訊息，並從新到舊的順序排列。

## 2. 編寫多媒體訊息

### 2-1. 編寫文字

1. 進入「訊息 / MMS / 編輯 MMS」。
2. 選擇「編輯內容」後按左鍵（編輯），可以直接編輯文字內容，選擇文字時請按左鍵（選擇）。
3. 輸入完成後按左鍵（選項）。

### 2-2. 加入圖片

1. 文字加入完成後，按左鍵（選項） / 加入圖片 / 確定，選擇手機上照片及圖片的儲存位置。
2. 選擇欲加入的照片或圖片後按左鍵（確定），照片就會自動加入至 MMS 訊息。在 MMS 訊息主畫面中可以看到文字和圖像已經組合在一起。

## 2-3. 加入聲音

1. 圖片加入完成後，按左鍵（選項） / 「加入聲音 / 確定」，選擇手機上音樂或聲音的儲存位置。
2. 選擇欲加入的聲音後按左鍵（確定），聲音就會自動至 MMS 訊息。在 MMS 訊息主畫面中可以看到文字、圖像與聲音已經組合在一起。

## 2-4. 加入附件

1. 聲音加入完成後，按左鍵（選項） / 「加入附件 / 確定」，選擇手機上附件的儲存位置。
2. 選擇欲加入的附件後按左鍵（確定），即可將附件加入。一則 MMS 訊息只能有一個附件。

## 2-5. 插入新的一頁

1. 一個頁面中只能加入一則文字、一張圖像及一段聲音，若要再增加第二張圖像或聲音，要先增加一個頁面。
2. 按左鍵（選項） / 「插入新的一頁」，接下來即可重複前述的步驟再加入新的文字、圖像與聲音。

在 MMS 訊息主畫面按左鍵（選項）顯示以下選項：

選項	說明
完成	簡訊編輯完成
輸入法	輸入文字時若需變更輸入法，需到本選項變更
編輯圖片	變更使用其他圖片
刪除圖片	將已加入的圖片移除
編輯聲音	變更使用其他聲音或音樂
刪除音樂	將已加入的聲音移除
編輯附件	變更使用其他的附件
刪除附件	將已加入的附件移除
插入新的一頁	插入新頁面
刪除這一頁	將所選擇的頁面刪除
前一頁	移動至前一個頁面
預覽	在發送前預覽訊息
間隔時間	設定此張頁面的播放時間

編輯完成後按左鍵（選項） / 「完成」。

### 3. 發送 MMS 訊息

1. 螢幕上顯示「收信人」、「副本」、「密件副本」、「主旨」四個欄位。
2. 您無法直接在欄位上輸入電話號碼，選擇「收信人」，按左鍵（編輯）／加入號碼或加入電子郵件／確定，直接輸入電話號碼或電子郵件，或是再按左鍵（搜尋），從電話簿中選擇電話號碼或電子郵件，然後按左鍵（確定）。
3. 您可以按左鍵（選項），重複進行步驟2來增加其他的收件人。
4. 編輯完成後按左鍵（選項）／完成／儲存／傳送／確定。
5. 其他可選擇的傳送選項說明如下表所示：

選項	說明
傳送	傳送訊息
存檔與傳送	將訊息儲存至寄件匣並傳送訊息
儲存至草稿	將訊息儲存至草稿，尚未發送訊息（注意：儲存至草稿時，若有附件，會將附件移除以節省記憶體空間）
選項	可設定傳送訊息的選項，請參考「傳送設定」表格說明

選項	說明
離開	離開編輯的 MMS，會詢問是否儲存該訊息

### 4. MMS 訊息設定

#### 4-1. 傳送設定

進入「訊息／MMS／設定／傳送設定」。

選項	說明
有效期間	設定系統服務商繼續嘗試發送訊息的天數
傳送報告	系統服務商回報是否已發送訊息
讀取報告	請求收件人在收到訊息後提供回條。 <b>注意：</b> 本項目只有在收件人同意發送時才有效
優先權	設定訊息傳送的重要性
間隔時間	每張頁面預設的播放時間
延後傳遞	系統服務商傳遞的時間



## 4-2. 接收設定

進入「訊息 / MMS / 設定 / 接收設定」。

選項	說明
主網路	設定主網路訊息接收的狀態
漫遊網路	設定當進入漫遊時，訊息接收的狀態
傳送閱讀報告	設定是否傳送閱讀報告給發信人
傳送報告	啟動或關閉傳送報告功能

## 4-3. 過濾器

進入「訊息 / MMS / 設定 / 過濾器」。

選項	說明
匿名寄信人	設定是否接收沒有寄信人電話號碼或電子郵件的訊息
最大接收容量	設定 MMS 訊息可接收的最大容量，超過該容量則不接收
廣告訊息	設定是否接收廣告訊息

## 4-4. 編輯設定檔

編輯與選用您所使用的 SIM 卡系統服務商的設定檔，建議您不要自行編輯，使用預設值即可。進入「訊息 / MMS / 設定 / 設定檔」後，請參考 WAP 設定。

## 4-5. 記憶體狀態

查看手機記憶體的使用狀況。

## 5. 範本

本手機內建一些常用的用語、圖片與音效，稱為「範本」，您可以在編寫 MMS 訊息時使用，也可以對範本中的文字、圖片與音樂加以編輯修改為您自己常用的範本。

進入「訊息 / MMS / 範本」，選擇欲編輯的項目，按左鍵（選項），即可瀏覽、編輯（即從範本產生新訊息）或查看訊息詳情。

## 6. 草稿

傳送訊息時，若選擇「存檔與傳送」，訊息會儲存在「寄件匣」；若選擇「儲存至草稿」，訊息會儲存在「草稿」中，選擇欲讀取的訊息，按左鍵（選項）會顯示以下選項供您選擇：

選項	說明
瀏覽	瀏覽訊息內容
訊息詳情	查看訊息的收信人、副本、主旨、日期及容量等資訊
傳送	傳送訊息
編輯訊息	編輯該訊息
刪除	刪除所查看的訊息
全部刪除	刪除儲存在「草稿」資料夾中所有的訊息
儲存號碼	可以將訊息收件者的電話號碼存入電話簿，或是直接撥號

## 聊天室

本項目提供使用者如 MSN 般的聊天室，經過設定並啟動後，特定號碼的簡訊會被直接放入特定的「聊天室」中，而非「簡訊收件匣」。

您可以直接在聊天室中傳送簡訊給對方，不須至「編輯簡訊」中撰寫簡訊，同時使用者所傳送出去的簡訊也會被記錄至聊天室中。

### 1. 設定聊天室

1. 選擇「訊息 / 聊天室 / 聊天室一 / 資料設定」。
2. 編輯「我的暱稱」及「對方電話號碼」，編輯完成後按左鍵（確定），再按左鍵（是）儲存聊天室設定。

### 2. 開始聊天（啟動聊天室）

1. 選擇「訊息 / 聊天室 / 聊天室一 / 啟動」。
2. 輸入欲聊天的訊息後，按左鍵（選項） / 「傳送」。

3. 在步驟2中按左鍵（選項）時，除了「傳送」還有其他可操作的功能，如下所示：

選項	說明
傳送	傳送訊息
常用字詞	使用手機內建的常用字詞作為聊天的訊息內容
插入電話號碼	在訊息中加入電話號碼
插入電話簿姓名	將電話簿中的姓名加入訊息
輸入法	輸入訊息內容時，必須利用本功能才能切換輸入法

### 3. 聊天室中可用功能選項

啟動聊天室開始聊天後，在聊天室中按左鍵（選項）可使用以下功能選項：

選項	說明
回覆	回覆訊息
擷取號碼	擷取聊天對象的電話號碼，可以撥號給該號碼，也可以將電話號碼存入電話簿
清空聊天室	清空聊天室中所有的訊息
暫時離開	暫時離開聊天室，保留對話內容
結束	結束對話離開聊天室，並刪除所有內容
資料設定	設定我的暱稱與對方電話號碼

## 電子郵件

您可以使用本手機收發電子郵件，要收發電子郵件之前，必須先進行「郵件設定」，才能編輯、傳送及接收電子郵件。

### 1. 郵件設定

#### 1-1. 傳輸設定

- 進入「訊息 / 電子郵件 / 郵件設定 / Profile1 / 左鍵（選項） / 編輯 / 傳輸設定」。
- 可自行編輯「設定檔名稱」、「傳輸帳號」、「通訊協定」、「自動接收郵件」、「最大接收容量」等項目。**建議使用預設值。**
- 編輯完成後按左鍵（確定）即可。

#### 1-2. 外送伺服器設定

- 進入「訊息 / 電子郵件 / 郵件設定 / Profile1 / 左鍵（選項） / 編輯 / 外送伺服器設定」。
- 編輯「外送伺服器」、「外送連接埠」、「顯示名稱」、「電子郵件地址」、「使用者名稱」、「密碼」。





3. 編輯完成後按右鍵（完成），然後按左鍵（是）儲存即可。

### 1-3. 內送伺服器設定

1. 進入「訊息 / 電子郵件 / 郵件設定 / Profile1 / 左鍵（選項） / 編輯 / 內送伺服器設定」。
2. 編輯「內送伺服器」、「內送連接埠」、「使用者名稱」、「密碼」。
3. 編輯完成後按右鍵（完成），然後按左鍵（是）儲存即可。

### 1-4. 簽名檔

您可以編輯擁有個人風格的簽名檔，啟動本功能後，當您寄送電子郵件時就會在郵件附上簽名檔。

1. 進入「訊息 / 電子郵件 / 郵件設定 / Profile1 / 左鍵（選項） / 編輯 / 簽名檔」。
2. 按   來啟動或關閉簽名檔功能。
3. 按   來選擇是否使用圖片。
4. 輸入簽名檔中想要展現的文字，按左鍵（選項） / 完成 / 左鍵（是）即可。

### 1-5. 啟動郵件設定

「傳輸設定」、「外送伺服器設定」、「內送伺服器設定」、「簽名檔」設定完成後，按下  即可開始使用電子郵件的傳送與接收功能。

### 2. 傳送及接收郵件

「郵件設定」完成之後，選擇「訊息 / 電子郵件 / 傳送及接收」即可接收電子郵件，並將郵件儲存在「收件箱」。



執行本功能時，若「寄件箱」中儲存有未寄出的電子郵件，也會同時寄出。

### 3. 編輯電子郵件

1. 進入「訊息 / 電子郵件 / 編輯電子郵件」。
2. 編輯「收件者」、「副本」、「主旨」、「附加檔案」、「優先順序」，以及郵件的文字「內容」。
3. 編輯完成後按右鍵（完成） / 「傳送」。
4. 除了「傳送」之外，您也可以選擇「傳送並儲存」（會儲存在「寄件備份」資料夾）、「存至草稿」或「不儲存離開」。

## 語音郵件

語音郵件是由系統服務商提供的。語音郵件儲存在網路伺服器而非您的手機 SIM 卡上。系統服務商會為您提供一個號碼，撥打該號碼即可收聽語音訊息（留言）。

1. 您可以直接撥打號碼，也可以透過「訊息 / 語音郵件 / 左鍵（選項）」進行編輯設定及撥打語音信箱。
2. 在「訊息 / 語音郵件 / 左鍵（選項） / 編輯」輸入用於語音郵件的電話號碼。
3. 在「訊息 / 語音郵件」按  或 ，可以直接撥打語音信箱。

**注意：**這項功能由各系統服務商提供，若要了解詳細的服務內容，請向您的系統服務商洽詢。

## 廣播

區域廣播會以文字資訊的方式發佈有關天氣、新聞和金融市場方面的內容。您可在「訊息 / 廣播訊息」中管理此項服務。

預設情況下，廣播已經設定好，但您需要啓動多個設定才能使用廣播訊息：

選項	說明
啓動	啓動或關閉廣播訊息功能
讀取訊息	讀取已經接收的廣播訊息，若是服務商不提供，則無法使用本功能
語言	設定接收訊息的語言
標題	編輯欲接收廣播訊息的標題

**注意：**這項功能由各系統服務商提供，若要了解詳細的服務內容，請向您的系統服務商洽詢。



## 手機常用設定



在功能表的「設定」部分，您可以編輯個人喜好設定，如螢幕顯示及鈴聲類型等。您也可以設定時間、日期或安全性等。本節介紹一些較常用的功能。

## 手機設定

### 1. 日期 / 時間

設定日期和時間讓您可以透過手機查看目前的日期和時間。

進入「設定 / 手機設定 / 日期 / 時間」。

1. 進入「時區設定」，用  選擇您所在的時區，再按左鍵（確定）即可。
2. 進入「時間設定」後，用數字按鍵直接輸入時間與日期，再按左鍵（確定）即可。
3. 進入「格式設定」，格式設定可選擇 12 小時制或 24 小時制。而日期格式設定可選擇日月年，月日年，年月日。
4. 您必須將「設定 / 螢幕設定 / 待機畫面 / 顯示日期時間」選項按  勾選後，再按左鍵（儲存），日期與時間才會顯示在待機螢幕上。

### 2. 語言

設定螢幕和功能表使用的語言。進入「設定 / 手機設定 / 語言」中選擇您要使用的語言。

### 3. 捷徑

四向方向鍵中的向下鍵  為快捷功能鍵，本功能可以將預設的快捷功能選項變更為您需要的選項。



進入「設定 / 手機設定 / 捷徑」，選擇欲變更的項目，按左鍵（設定）進入更詳細的選項，選擇完成後，按左鍵（確定）即可。

### 4. 歡迎詞

您可以自訂開機時螢幕上出現的開機訊息。進入「設定 / 手機設定 / 歡迎詞」，在「狀態」選擇開啓或關閉，在「問候語」輸入開機時想要在螢幕上出現的文字，輸入完成按左鍵（選項） / 完成，接著按右鍵（儲存），選擇「是」即可。

## 5. 快速撥號

本功能讓您可以按一個鍵撥打電話號碼。將快速撥號號碼指派給連絡人的方法如下：

1. 進入「設定 / 手機設定 / 快速撥號 / 號碼列表」。
2. 顯示「2」到「9」，這些鍵對應著鍵盤上的數字鍵 2 到 9。用   選擇欲設定的數字鍵，按左鍵（選項） / 編輯，從電話簿中選擇要指派的姓名，再按左鍵（確定）。
3. 設定完成後，若要啟動快速撥號功能，進入「設定 / 手機設定 / 快速撥號 / 狀態」，按左鍵開啓或關閉本功能。

## 螢幕設定

### 1. 螢幕主題

進入「設定 / 螢幕設定 / 主題」，選擇欲使用的主題按左鍵（選項） / 啓動，即可選用該主題。

### 2. 設定桌布

桌布是待機模式時顯示在背景中的畫面。可以將圖片或照片設定為桌布。

#### 2-1. 將內建圖片設定為桌布

1. 進入「設定 / 螢幕設定 / 桌布 / 預設」。
2. 按左鍵（瀏覽）可瀏覽手機內建的圖片，再按左鍵（確定）即可選擇該圖片作為桌布。

#### 2-2. 將圖片或照片設定為桌布

1. 要將手機照相機拍攝的照片作為桌布，請進入「設定 / 螢幕設定 / 桌布 / 自訂」。
2. 在檔案管理中選擇圖片或照片儲存的路徑，選擇想要的照片或圖片，按左鍵（確定）即可。



### 3. 螢幕保護

在手機停止活動一段時間後可顯示螢幕保護動畫。進入「設定 / 螢幕設定 / 螢幕保護 / 選取」。

進入「預設」可以選擇手機內建的螢幕保護。進入「自訂」可以使用自己拍攝的照片或其他圖片。

接著按「設定 / 螢幕設定 / 螢幕保護 / 設定」，在「狀態」選擇開啓或關閉，在「等候時間」設定閒置多少時間後啓動螢幕保護。

### 鈴聲設定

進入「設定 / 鈴聲設定」，您可以設定來電鈴聲、鬧鈴鈴聲、開機鈴聲、關機鈴聲、訊息鈴聲、鍵盤音，本手機內建多種音樂讓您選擇。您也可以進入「多媒體中心 / 音樂編輯器」來編輯個人風格的音樂。

## 通話設定

### 1. 來電插撥

本功能讓您可以在通話中，再接聽另一通來電。進入「設定 / 通話設定 / 來電插撥」，可以選擇「啓動」或「關閉」，或是選擇「檢查狀態」可查看是否已經啓動來電插撥功能。

### 2. 來電轉接

本項目能讓您將電話轉移至另一個電話號碼上。進入「設定 / 通話設定 / 來電轉接 / 所有電話 / 啓動」，可以直接輸入欲轉接過去的電話號碼，或是按下左鍵進入電話簿搜尋號碼，輸入完成後，再按左鍵（確定）二次即可。

可設定來電轉接的選項如下：

選項	說明
所有電話	轉接所有來電
無系統或關機	無法接聽或手機收不到訊息、手機關機時轉接所有來電
表格未完，下頁繼續	

(續上頁)

選項	說明
無回應	無人接聽時轉接來電，而不會轉入語音信箱
忙碌中	忙線（佔線）時轉接所有來電
轉接所有數據來電	轉接所有數據來電
取消	取消所有來電轉接

**洽詢：**「來電轉接」所有選項設定的成功與否，是依據系統服務商所回應的結果而定。

**說明：**啓動轉接功能後，在待機畫面中會出現  的圖示。

### 3. 通話限制

您可以設定限制撥出電話或接聽來電。以「撥出電話」中的「所有電話」為例。

進入「設定／通話設定／通話限制／禁撥電話／所有電話／啓動」，輸入禁止密碼後按左鍵（確定）即可啓動禁止撥出所有電話的功能。

#### 3-1. 禁撥電話

通話限制中「禁撥電話」的選項如下：

選項	說明
所有電話	所有電話都禁止撥出
國際電話	禁止撥打國際電話
國際不含國內	只能撥打系統服務商所在的地區或國家，系統服務商以外的地區或國家都無法撥打電話，即使是漫遊狀態下，也只能撥打至系統服務商所在的地區或國家

### 3-2. 限制來電

通話限制中「限制來電」的選項如下：

選項	說明
所有電話	禁止接聽所有來電
漫遊中	禁止接聽所有透過漫遊的來電

### 3-3. 取消所有通話限制

您可以直接使用本項目將所有的通話限制一次取消。進入「設定／通話設定／通話限制／取消所有」，輸入禁止密碼後按左鍵（確定）即可。

**洽詢：**「通話限制」所有選項設定的成功與否，是依據系統服務商所回應的結果而定。

### 4. 封閉群組

進入「設定／通話設定／封閉群組」按左鍵（新增），輸入名稱之後，按左鍵（選項）／「完成」，接著在「增加目錄」螢幕中輸入數字，再按左鍵（確定）即可。

### 5. 來電過濾



#### 5-1. 拒接電話功能說明

您可以將不想接聽的電話號碼設定至「拒接電話列表」中，設定完成之後，並在「過濾設定」中選擇「拒接電話列表」，此時這個您所設定的電話號碼擁有者撥號給您時，會經由系統告知對方您正在忙線中，或直接轉入語音信箱，而您的手機則會以有「未接電話」的方式來通知您，此即為「拒接電話列表」功能。



#### 5-2. 允接電話功能說明

您也可以設定只想接聽哪些電話號碼的來電至「允接電話列表」中，設定完成後，並在「過濾設定」中選擇「允接電話列表」，此時只能接聽所設定的電話號碼，設定之外的電話號碼來電，會經由系統告知對方您正在忙線中，或直接轉入語音信箱，而您的手機則會以有「未接電話」的方式來通知您，此即為「允接電話列表」功能。



### 5-3. 設定拒接電話列表

1. 進入「設定／通話設定／來電過濾／拒接電話列表」。
2. 在「拒接電話列表」中，第一項為「拒接未知電話」，本項目只能被選取，無法修改或刪除。選取此項目表示要過濾所有無法辨識的電話號碼的來電，免除受到不明人士的打擾。按左鍵（選擇）確認切換。
3. 接著再按   任意選擇要設定的位置，按左鍵（選項）／「編輯」，輸入電話號碼後，再按 （確認）即可完成設定。



### 5-4. 刪除拒接電話列表

1. 進入「設定／通話設定／來電過濾／拒接電話列表」。
2. 使用   選擇要刪除的電話號碼，按左鍵（選項）／「刪除」，若是選擇左鍵（選項）／「全部刪除」，則可直接將拒接電話列表中所有的電話號碼全部刪除。

### 5-5. 設定允接電話列表

1. 進入「設定／通話設定／來電過濾／允接電話列表」。
2. 按   任意選擇要設定的位置，按左鍵（選項）／「編輯」，輸入電話號碼後，再按 （確認）即可完成設定。

### 5-6. 刪除允接電話列表

1. 進入「設定／通話設定／來電過濾／允接電話列表」。
2. 使用   選擇要刪除的電話號碼，按左鍵（選項）／「刪除」，若是選擇左鍵（選項）／「全部刪除」，則可直接將允接電話列表中所有的電話號碼全部刪除。

### 5-7. 啟動來電過濾的設定

進入「設定／通話設定／來電過濾／過濾設定」，可選擇「關閉」來電過濾功能，或啟動拒接電話列表或是允接電話列表功能。

## 6. 其他通話設定

選項	說明
用戶線路切換	可依需要選擇「線路一」或「線路二」
通話時間提示	設定當您在通話時，間隔多久時間以警響提示您通話時間
通話時間顯示	設定是否在螢幕上顯示通話時間
自動重撥	設定是否在撥號不通之後，本手機自動重新撥號

## 網路設定

### 1. 網路選擇

進入「設定／網路設定／網路選擇」，選擇「自動」將自動搜尋 SIM 卡所使用的網路。選擇「手動」稍待片刻會出現網路列表供您選擇。除非搜尋不到網路，否則一般設為「自動」即可。

### 2. 頻寬選取

本手機提供三頻讓您選擇使用，進入「設定／網路設定／頻寬選取」，選取需要的頻寬後，按左鍵（確定）即可。

### 3. GPRS 連結

進入「設定／網路設定／GPRS 連結」，按左鍵（轉換），可切換選擇「需要時連接」或「永久連接」。

## 安全設定

### 1. SIM 卡鎖

為防止您的手機被擅自使用，您可以啟動 PIN（個人識別號）保護。啟動 SIM 卡鎖功能可防止其他人查閱您 SIM 卡上的資訊或使用您的 SIM 卡打電話。在開機時，您必須先輸入 PIN 碼才能使用手機。

1. 要設定 SIM 卡鎖，請進入「設定／安全設定／SIM 卡鎖」。
2. 按數字鍵輸入 PIN 碼，即可啟動或關閉 SIM 卡鎖功能。

## 2. 話機鎖

話機鎖可以為您的手機提供額外的保護，當話機鎖功能啟動時，即使有插入 SIM 卡，但沒有輸入話機鎖密碼，則無法使用本手機，如此可防止他人使用您的手機。

1. 進入「設定 / 安全設定 / 話機鎖」。
2. 按數字鍵輸入手機密碼，以啟動或關閉話機鎖功能。

## 3. 自動鍵盤鎖

當您攜帶手機時，可能會無意間壓到手機按鍵，啟動自動鍵盤鎖功能可以防止意外撥號或執行其他功能。

1. 進入「設定 / 安全設定 / 自動鍵盤鎖」。
2. 選擇手機閒置多久後，鍵盤自動上鎖的時間，然後按左鍵（確定）。

## 4. 固定撥號

固定撥號功能可以限制本手機只能撥打列表上的電話號碼。

### 4-1. 啟動固定撥號功能

1. 進入「設定 / 安全設定 / 固定撥號 / 狀態設定」。
2. 按數字鍵輸入 PIN2 碼，即可啟動或關閉固定撥號功能。

### 4-2. 設定號碼列表

1. 進入「設定 / 安全設定 / 固定撥號 / 號碼列表 / 左鍵（新增）」。
2. 編輯「姓名」與「電話」後按左鍵（確定），再按左鍵（是）儲存。
3. 按數字鍵輸入 PIN2 碼即可。

## 5. 禁止撥號

要使用禁止撥號功能，需要系統服務商的支援，這項服務可以限制各種類型的撥出電話。這項服務需要系統服務商提供密碼。

在「設定 / 安全設定 / 禁止撥號」可以設定本功能。

**洽詢：**禁止撥號功能需要系統服務商的支援才能使用。

## 6. 更改密碼

啟動 SIM 卡鎖後，您可進入「設定 / 安全設定 / 更改密碼 / PIN」，設定個人喜歡的 PIN 密碼。

如果連續三次輸入錯誤 PIN 碼，則 SIM 卡將被鎖住而無法使用，您必須與 SIM 卡的系統服務商連繫，獲取 PIN 解鎖密碼（PUK 碼）才能再度啓用 SIM 卡。

「PIN 2」與「手機密碼」的更改方式與「PIN」相同。

### 說明：

1. 輸入新密碼時，最多為八個數字。
2. PIN 與 PIN2 碼的預設值由系統服務商提供。
3. 手機密碼的預設值為「1234」。

## 回復原廠設定



本功能可以讓手機所有的設定值回到出廠時的設定，但是並不會刪除您在「電話簿」、「行動助理」、「訊息」中的資料。

1. 進入「設定 / 回復原廠設定值」。
2. 按數字鍵輸入手機密碼後即可。



## 操作模式

在「操作模式」選單中，您可以選用「一般」、「會議」、「室內」、「戶外」、「耳機」等操作模式，並可以將選用的模式變更為個人化的設定。

### 1. 選用操作模式

在待機狀態下按  / 「操作模式」，使用  選擇欲使用的模式，按下  即可使用該模式。

## 2. 變更模式的設定

1. 在待機狀態下按  / 「操作模式」，使用  選擇欲修改設定的模式。
2. 按左鍵（選項） / 個人化 / 左鍵（確定）。
3. 您可變更的設定如下：



選項	說明
鈴聲設定	可變更來電鈴聲、鬧鈴鈴聲、開關機鈴聲、訊息鈴聲、鍵盤音
音量	可變更來電音量、鍵盤音量
響鈴模式	選項有：響鈴、震動、響鈴+震動、先震後鈴、無聲
鈴聲類型	選項有：一次、重複、漸強
接通提示	選項有：無、響鈴、僅震動、震動+鈴聲
提示音開關	選項有：事件提示音、錯誤提示、網路連接提示
應答模式	任意鍵應答



## 數位相機

本手機內建 130 萬畫素數位相機，可以拍照、連拍、錄製影片等，使用相機拍攝完照片或影片後，可以將這些照片、影片利用 MMS 或電子郵件發送給您的家人或朋友，也可以把它們設定為桌布或開關機動畫，甚至可以在電話簿中插入照片，這樣一來，當對方打電話給您時就會顯示來電者的照片（即來電大頭貼）。









## 拍照

1. 進入「相機／拍照」，或在待機畫面按  選擇「拍照」；抑或是直接按手機左側的  按鍵可進入預覽視窗。
2. 螢幕上顯示相機鏡頭拍攝到的物件。
3. 將手機鏡頭對準欲拍攝的物件或人物。
4. 按  拍照。
5. 照片圖像會顯示在螢幕上，如果對照片效果滿意，可按左鍵（儲存）將照片儲存至「我的相簿」中，如果不想儲存照片，按右鍵（清除）。

## 1. 拍照時可用的快速鍵

本手機提供多種的快速鍵，進入「相機／拍照」的預覽視窗時，按下表列的按鍵，可以更有效率的操作相機功能。

### 1-1. 快速鍵列表

選項	說明
	減少 / 增加曝光補償
	拉近 / 拉遠拍攝物體。
	外框。切換外框，本功能只能在相片尺寸為「176x220」時使用
	預覽特效。連續按下可以在不同的特效間切換
	白平衡。連續按下可以在不同的白平衡設定中切換
	延遲拍照。連續按下可以在不同秒數的延遲拍照設定中切換
	連拍。連續按下可在不同的連拍張數設定中切換
	夜拍模式。連續按下可開啓或關閉夜拍模式
表格未完，下頁繼續	

(續上頁)

選項	說明
6	相片品質。連續按下可設定相片品質
7	相片尺寸。連續按下可設定不同的相片尺寸

## 2. 照片設定

進入「相機／拍照」，按左鍵（選項），還可設定以下其他選項。

1. 「我的相簿」：瀏覽照片。
2. 「相片尺寸」：按 選擇相片尺寸，選項有：「176x220」、「320x240」、「640x480」、「800x600」、「1280x1024」（可參考「快速鍵列表」）。
3. 「預覽特效」：按 選擇欲使用的特效（可參考「快速鍵列表」）。
4. 「外框」：按 選擇欲使用的外框（可參考「快速鍵列表」）。
5. 「延遲拍照」：按 選擇延遲幾秒之後，手機會自動按下快門拍照（可參考「快速鍵列表」）。

6. 「連拍」：按 選擇欲使用的連拍選項（可參考「快速鍵列表」）。
7. 「儲存位置」：按 選擇要將照片儲存在手機或記憶卡。

## 3. 進階設定

進入「相機／拍照」，按左鍵（選項）／「進階設定」。

選項	說明
相片品質	按   可選擇低畫質、一般、高畫質
白平衡	按   可選擇自動、太陽光、鎢絲燈、日光燈、陰天、白熱光（可參考「快速鍵列表」）
曝光補償	「補償 +4」～「補償 -4」供您選擇
夜拍模式	可開啓或關閉本模式（可參考「快速鍵列表」）
快門聲	三種音效可選擇
交流電頻率	「50Hz」與「60Hz」供您選擇
還原設定	將照相功能中的設定回復至出廠時的預設值



## 影片錄製



1. 進入「相機／影片錄製」，螢幕上會顯示相機鏡頭拍攝到的物件。
2. 將手機鏡頭對準欲拍攝的物件或人物。
3. 按  開始錄製影片。
4. 開始錄製後，按左鍵可以暫停或繼續錄製影片，錄製完成後按右鍵（停止）。
5. 如果對這段影片滿意可按左鍵（是）將影片儲存至「我的影片」中，如果不想儲存影片，按右鍵（否）。

### 1. 錄影時可用的快速鍵

本手機提供多種的快速鍵，進入「相機／影片錄製」的預覽視窗時，按下表列的按鍵，可以更有效率的操作錄影功能。

#### 1-1. 快速鍵列表

選項	說明
	減少 / 增加曝光補償
	拉近 / 拉遠拍攝物體
	預覽特效。連續按下可以在不同的特效間切換











選項	說明
	白平衡。連續按下可以在不同的白平衡設定中切換
	夜拍模式。連續按下可開啓或關閉夜拍模式

### 2. 錄影器設定

進入「相機／影片錄製」，按左鍵（選項）／「錄影器設定」。



選項	說明
白平衡	按  可選擇自動、太陽光、鎢絲燈、日光燈、陰天、白熱光（可參考「快速鍵列表」）
曝光補償	「補償 +4」～「補償 -4」供您選擇（可參考「快速鍵列表」）
夜拍模式	可開啓或關閉本模式（可參考「快速鍵列表」）
避免閃爍	「50Hz」與「60Hz」供您選擇

### 3. 影片設定

1. 進入「相機／影片錄製」，按左鍵（選項）／「影片設定」。
2. 「動畫品質」：按   選擇影片錄製的品質。選項有：高畫質、極佳、低畫質、一般。
3. 「檔案大小」：按   選擇影片錄製的檔案大小，當您錄製影片到達所設定的檔案大小時，會自動停止錄影。選項有：無限制、400k、200k、100k。
4. 「錄影時間」：按   選擇影片錄製的時間，當您錄製影片到達所設定的錄影時間時，會自動停止錄影。選項有：無限制、60 秒、30 秒、15 秒。
5. 「錄影聲音」：按   選擇錄音時是否同時將聲音錄製進去。選項有：錄音開啓、錄音關閉。
6. 「壓縮格式」：按   選擇錄影的壓縮格式。選項有：H.263、Mpeg4。

### 4. 儲存位置

您可設定影片錄製後，將影片儲存在手機或記憶卡中。

進入「相機／影片錄製」，按左鍵（選項）／「儲存位置」，按   選擇儲存的位置，然後按左鍵（確定）。



### 5. 還原設定

本功能可將照相功能中的設定回復至出廠時的預設值。

進入「相機／影片錄製」，按左鍵（選項）／「還原設定」，按左鍵（是）即可還原設定。

## 我的相簿

拍照所得的照片會儲存在「我的相簿」中，進入「相機／我的相簿」，按左鍵（選項）可以執行以下功能：

選項	說明
瀏覽	1. 瀏覽所選擇的照片 2. 或是在進入「相機／我的相簿」，出現檔案列表後，不須進入選項，直接按  鍵即可瀏覽照片，瀏覽時，按   可以切換上一張或下一張照片
傳送至	將照片傳送至「M M S」／「電子郵件」，可發送 MMS 訊息／電子郵件
設定為	1. 將照片設定為「螢幕桌布」 2. 將照片設定為「螢幕保護」 3. 將照片設定為「開機動畫」或「關機動畫」 4. 將照片傳送至「電話簿」製作成來電大頭貼，或設定為來電群組的照片
重新命名	將照片重新命名
刪除	將所選的照片刪除

選項	說明
全部刪除	將「我的相簿」中所有照片全部刪除
排序	將照片依照名稱、類型、時間、大小來排序，或選擇不排序
儲存位置	選擇將「我的相簿」的照片儲存在「手機」或「記憶卡」
編輯	可對照片進行「調整符合主螢幕」或「螢幕大小裁切」的編輯功能
隱藏	將照片移動至「我的祕密相簿」資料夾  說明：進入「相機／我的祕密相簿」，輸入手機密碼（預設值為「1234」，即可瀏覽儲存在我的祕密相簿中的照片

## 我的影片





錄製影片所得的影像會儲存在「我的影片」中，進入「相機 / 我的影片」，按左鍵（選項）可以執行以下功能：

選項	說明
播放	播放所選擇的影片
傳送至	將影片傳送至「電子郵件」，可發送電子郵件
設定為	將影片設定為「螢幕保護」、「開機動畫」或「關機動畫」
重新命名	將影片重新命名
刪除	將所選的影片刪除
全部刪除	將「我的影片」中所有影片全部刪除
排序	將影片依照名稱、類型、時間、大小來排序，或選擇不排序
儲存位置	選擇將「我的影片」的影片儲存在「手機」或「記憶卡」
隱藏	將影片移動至「我的祕密影片」資料夾 說明：進入「相機 / 我的祕密影片」，輸入手機密碼（預設值為「1234」，即可瀏覽儲存在我的祕密影片中的影片

## 1. 播放我的影片

除了使用左方表格所述的方式來播放影片之外，您也可以進入「相機 / 我的影片」，出現檔案列表後，選擇欲播放的影片後，直接按  鍵即可播放影片。

在播放影片時，您還可以執行如下表的動作：

選項	說明
按 	全螢幕播放
按 	可快轉、倒轉至播放位置
按 	可調整播放速度 x1/2、x1、x2、x4、x8
按 	調整音量大小
按 	將影片中所需的某一幕快照下來，照片會儲存在「相機 / 我的相簿」中

## 照片藝術家

您所拍得的照片還可以透過本功能編輯出不同的風格與內容。

進入「相機 / 照片藝術家 / 手機或記憶卡 / Photos」，選擇欲編輯的照片，按左鍵（確定）。

1. **調整符合主螢幕：**按左鍵（選項）有以下選項讓您編輯照片。

選項	說明
另存新檔	可將照片以新檔名再存一張
套用特效	有灰階、復古、復古綠、復古藍等十三種特效讓您選擇
套用外框	有十種外框可用來編輯照片
加上小圖示	本手機內建多種可愛有趣的小圖示，可將小圖示加入照片中，並移動小圖示在照片中的位置，如同市面上的大頭貼一般
加上文字	可在照片加上文字
調整	「影像調整」可調整：明亮度、對比、色彩飽和度、色相；「顏色調整」可調整：紅、綠、藍三種顏色（三原色）的比例

選項	說明
翻轉	按上下左右方向鍵可以將照片做不同角度的翻轉
擴展畫布	當您的照片尺寸不是內螢幕的全螢幕尺寸時，可使用本功能將照片擴展至全螢幕
說明	各項特效、外框、小圖示、文字等功能的詳細使用說明

2. **螢幕大小裁切：**使用上下左右方向鍵選擇想要的照片部位，按下左鍵（確定）後，即可裁切並只留下想要的部份。





## 多媒體中心

多媒體中心提供多項娛樂功能，包含有：音樂播放器、收音機、Java 遊戲、音樂編輯器、鈴聲設定等實用又有趣的功能。

## 鈴聲設定

進入「操作模式 / xx 模式（xx 代表選用的模式名稱） / 左鍵（選項） / 個人化 / 鈴聲設定」或是「多媒體中心 / 鈴聲設定」，您可以設定來電、鬧鈴、開機、關機、訊息、鍵盤等鈴聲，本手機內建多種音樂讓您選擇。

您也可以進入「多媒體中心 / 音樂編輯器」來編輯具有個人風格的音樂。

## 音樂播放器

本手機提供播放 MP3 音樂功能，搭配上支援 mini SD 記憶卡，讓您的手機搖身一變成為 MP3 隨身聽，您不再需要帶著手機又帶著 MP3 隨身聽，V75 讓您一機搞定。

進入「多媒體中心 / 音樂播放器」，可以看到如右圖所示的介面。您也可以按快速鍵  進入多媒體中心選單。

## 1. MP3 播放介面說明

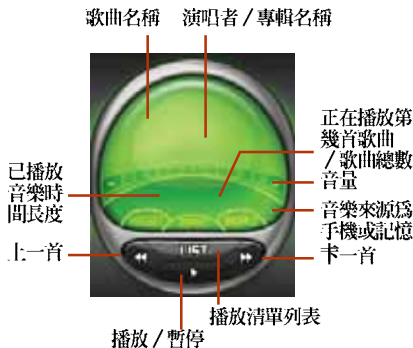

**注意：**使用本功能之前，請務必先將 mini SD 記憶卡插入本手機。

**說明：**mini SD 記憶卡屬於選購配備，請另行購買。





## 2. 將音樂儲存至記憶卡

1. 確認手機已經安裝記憶卡，將 USB 傳輸線連接手機與電腦。
2. 若手機為開機狀態，螢幕上出現「儲存裝置」，按左鍵（確定），手機會自動關機。關機後，電腦會自動抓取到手機，將手機視為 miniSD 記憶卡的讀卡機。
3. 將音樂檔案放置於「**Music**」目錄下，您也可以自行於「Music」目錄下建立子目錄，並將歌曲放置於子目錄下，系統會將目錄中的歌曲自動建成立成 playlist（播放清單）。

### 注意：

1. 本手機作為讀卡機使用時，請勿將手機開機。
2. 您也可以在手機的「行動助理 / 檔案總管 / 記憶卡 / Music」中找到所儲存的音樂。
3. 每儲存一次新的音樂到手機中的記憶卡後，請執行「多媒體中心 / 音樂播放器 / 左鍵（選項） / 重新整理」。

## 3. 播放 MP3 音樂

1. 進入「多媒體中心 / 音樂播放器」。
2. 按左鍵（選項） / 「設定」，在「清單」選項選擇「自記憶卡」或「自手機」，按左鍵（確定）。
3. 您可以在「播放清單」、「音樂專輯」、「演唱者」、「音樂類別」、「歌曲」中選擇欲播放的歌曲。
4. 按  選擇上一首或下一首歌曲，按  可播放或暫停播放音樂。按  可查看播放清單。
5. 按手機左側  可調整音量大小。

## 4. 編輯播放清單

1. 進入「多媒體中心 / 音樂播放器 / 左鍵（選項） / 播放清單」。
2. 按左鍵（選項） / 「新增播放列表」，輸入新的播放列表名稱後按左鍵（選項） / 「完成」。
3. 若要選擇一整個專輯或演唱者或歌曲類型，可在該項目上長按  即可。

## 5. 編輯歌曲詳細資料

若歌曲已經在電腦上編輯過，本手機的音樂播放器會自動擷取該資訊，並且可以再次編輯歌曲的詳細資訊。

1. 進入「多媒體中心 / 音樂播放器 / 左鍵（選項） / 歌曲」。
2. 選擇要編輯的歌曲，按左鍵（選項） / 「詳細」，可以編輯歌曲名稱、演唱者、音樂專輯、音樂類別、年代、歌曲時間、檔案大小等資訊。
3. 編輯完成後按右鍵（返回）即可。

## 6. 音樂播放器設定

進入「多媒體中心 / 音樂播放器 / 左鍵（選項） / 設定」。

選項	說明
清單	按  選擇播放清單，選項有：自手機、自記憶卡
外觀	按  選擇播放器的外觀
重複	按  選擇音樂播放的方式，選項有：關閉、單曲、全部
隨機	按  選擇開啓或關閉隨機播放功能

選項	說明
背景播放	按  選擇開啓或關閉背景播放功能
等化器	按  選擇欲使用的等化器，選項有：無變化、重低音、舞曲、古典樂、高音、宴會、流行音樂、搖滾樂
詞曲同步	您必須將 .LRC 歌詞檔的名稱更名為與該 MP3 歌曲檔案同名，並放置於同一目錄下，即可使用詞曲同步功能

**說明：**您也可進入「行動助理 / 檔案總管」，直接選取播放想聽的歌曲。

## 收音機

本手機提供您收聽 FM 調頻廣播的功能。

### 1. 收聽廣播

1. 插上耳機，進入「多媒體娛樂 / 收音機」，按 啟動收音機。
2. 按 選擇頻道，按 自動搜尋頻道，搜尋到有節目的頻道時，會自動停止搜尋。

- 或是按左鍵（選項）／手動輸入，輸入欲收聽頻道的頻率後按左鍵（確定）即可。
- 若是您有將頻道儲存在清單中，可以直接按數字鍵切換至清單中對應的頻道，清單的設定方式請參考「自動設定清單」一節的說明。

**注意：**使用本功能之前，請務必先將耳機插上本手機底部的耳機連接埠。

## 2. 收音機介面說明



## 3. 收音機選項設定

進入「多媒體中心／收音機」，按左鍵（選項），可設定頻道清單、手動輸入、自動設定清單、設定。

### 3-1. 頻道清單

您可以將喜愛的頻道編輯記錄在頻道清單中，日後可以直接由此選擇想收聽的頻道。

- 進入「多媒體中心／收音機」，按左鍵（選項）／頻道清單。
- 按 選擇欲設定的位置，按左鍵（選項）／編輯，輸入頻道名稱和頻率，然後按左鍵（確定），再按左鍵（是）儲存。

**說明：**輸入頻率時，按 來輸入小數點。



### 3-2. 自動設定清單

當您所收聽的頻道是以自動搜尋方式所得，而您非常喜歡這個頻道的節目，可以使用本功能將該頻道存入頻道清單。

- 按左鍵（選項）／自動設定清單，按左鍵（是）即可將該頻道儲存在播放清單。

- 當您收聽到某個喜歡的頻道，而該頻道沒有儲存在清單中，可以長按沒被設定過的數字鍵，即可將目前的頻道加入該數字對應的播放清單中。

### 3-3. 收音機其他設定

在收音機介面中，按左鍵（選項） / 設定，您可以按   來開啓或關閉收音機介面的「背景播放」，或是變更收音機的「外觀」。



## 遊戲（Java）

本手機內建多款 Java 遊戲，您可進入「多媒體中心 / Java 遊戲」來享受這些迷人又好玩的遊戲。

### 1. Java 設定

進入「多媒體中心 / Java 設定」。

選項	說明
Java 音效	按   選擇關閉音效或調整音效的聲音大小
Java 震動	按   開啓或關閉震動功能
Java 網路	按   選擇 Java 網路







選項	說明
剩餘容量	查看手機內建記憶體剩餘容量
使用記憶體	查看已使用多少記憶體
回復原廠設定	按   選擇是否要回復原廠 Java 內建遊戲。執行本功能會將使用者自行安裝的遊戲刪除

## 音樂編輯器

音樂編輯器提供一個編曲的工具，您可以創作和編輯屬於自己的旋律。

- 進入「多媒體中心 / 音樂編輯器」，按左鍵（新增）。
- 螢幕上顯示空白五線譜，您可以按下與音符相對應的數字鍵來進行編曲。
- 輸入完成後，按左鍵（選項） / 播放可收聽您所編輯的曲子。
- 您還可以根據需要進入「播放速度」選項，選擇樂曲播放的速度，以及進入「選取樂器」選項，選擇以何種樂器播放您所編輯的曲子。
- 編輯完成後，選擇「儲存」，按左鍵（確定），輸入檔名，按左鍵（選項） / 完成即可。

## 按鍵與音符對照表

按鍵	說明
<b>1</b>	Do
<b>2</b>	Re
<b>3</b>	Me
<b>4</b>	Fa
<b>5</b>	So
<b>6</b>	La
<b>7</b>	Ti
<b>8</b>	在樂曲中加入震動，按   切換開啓 / 關閉震動
<b>9</b>	開啓或關閉螢幕畫面，按   切換開啓 / 關閉螢幕 顯示畫面
<b>0</b>	休止符
<b>*</b>	選擇音符與附點
<b>#</b>	升 / 降記號
 	升高或降低八度音

## 編輯器其他選項

進入「多媒體中心 / 音樂編輯器」，按左鍵（選項），還有下列其他選項。







選項	說明
播放音樂	播放選擇的樂曲
編輯	編輯選擇的樂曲
新增	編輯新的曲子
重新命名	將選擇的樂曲重新命名
刪除	刪除選擇的樂曲
全部刪除	將編輯器中所有樂曲刪除
傳送至	將選擇的樂曲傳送至「情境」可作為鈴聲設定的選項、或以「MMS」、「電子郵件」、「訊息」的方式傳送給其他人

## 行動助理

本手機具備個人資訊管理功能，包括鬧鈴、行事曆、待辦事項、計算機、世界時鐘、錄音筆、圖形編輯器、碼錶、檔案總管、單位換算、貨幣轉換、健康管理等，成為您隨身攜帶最佳的小幫手。

### 鬧鈴

本手機提供三組鬧鈴，讓您可以設定早上的起床時間，或提醒您處理重要事項的時間。





1. 進入「行動助理 / 鬧鈴」，按左鍵（設定）。按  在欄位間切換。
2. 按  啟動或關閉鬧鈴功能。
3. 使用數字鍵設定鬧鈴時間。
4. 按左鍵或確認鍵  進入「鬧鈴格式」，按  選擇「一次」、「每天」、「日」。選擇「日」的話，按左鍵或確認鍵  還可以接著進入選項選擇設定在星期幾。設定好之後，按左鍵（儲存）。
5. 按  選擇「鬧鈴音量」。設定好之後，按左鍵（儲存）。

6. 鬧鈴響的時候，按左鍵（停止）關閉鬧鈴功能，按右鍵（重響）啟動懶人鬧鐘，五分鐘後鬧鈴會再度響起。

### 行事曆

本手機具有可記錄個人約會、重要會議、親友生日的行事曆功能。

瀏覽行事曆的方法如下：

- 進入「行動助理 / 行事曆」。按     可在月曆上的「天」中移動。
- 按手機左側的  可查看上一月或下一月。
- 手機日期當天會以藍色方框顯示，有記錄事項的日期會以紅色方框顯示。
- 若是開啓左鍵（選項） / 「農曆」功能，會顯示該天的農曆事項。

### 1. 新增待辦事項

1. 在月曆中移動到要設定的那一天。
2. 按左鍵（選項） / 待辦事項 / 左鍵（新增）。
3. 使用數字按鍵編輯「日期」、「起始與結束時間」，並自行輸入「內容」、啟動或關閉「鬧鈴」以及設定「鬧鈴格式」。

4. 編輯完成後，按右鍵（儲存），然後按左鍵（是）即可。

只要在行事曆中設定了待辦事項，手機就會在時間到時會跳出提醒畫面或發出聲響與震動提醒。

## 2. 檢視和編輯待辦事項

新增待辦事項後，您可以查看或編輯它。

1. 進入「行動助理 / 待辦事項」可以查看所有的待辦事項。
2. 或是進入「行動助理 / 行事曆」。從月曆中選擇有紅色方框的日期。
3. 按左鍵（選項） / 「待辦事項」來查看當天的記錄。
4. 再按左鍵（選項）可以瀏覽、新增、編輯、刪除、全部刪除待辦事項，或將事項以簡訊、MMS、檔案的方式傳送給其他人（傳送方式請參考「訊息」章節中的說明）。還可以查詢待辦事項目前的記憶體使用狀態。

## 3. 快速檢視其他日期

1. 進入「行動助理 / 行事曆」。
2. 按左鍵（選項） / 「移至日期」，按左鍵（確定）。
3. 輸入欲檢視的年 / 月 / 日後，按左鍵（確定）即可。

## 待辦事項

進入「行動助理 / 待辦事項」可以查看所有的待辦事項，您可以不需進入「行事曆」中就可新增、編輯與查看「待辦事項」，新增、編輯、查看、刪除、傳送給他人的方法同「行事曆」中的「待辦事項」。還可以查詢待辦事項目前的記憶體使用狀態。

## 計算機

計算機提供了加、減、乘、除等基本計算功能，進入「行動助理 / 計算機 / 標準型」。右頁表格為計算機的操作按鍵說明：



計算機功能	手機按鍵
輸入數字	手機鍵盤上的數字按鍵
+ - × ÷	使用     選擇 + - × ÷。當前的運算方式顯示在計算機螢幕視窗的左側
=	按  執行計算
清除 / 刪除	按右鍵清除前一次輸入的數字，也可用於在計算出數值後清除計算機螢幕上的數字
小數點	按  鍵輸入小數點
M+ M- MC MR	按二下     選擇 M+ M- MC MR

## 工程計算機

進入「行動助理 / 計算機 / 工程型」，按數字鍵輸入欲執行運算的數字，使用 選擇欲執行的運算項目，按下確認鍵 即可獲得運算結果。

**小祕訣：**按 可以切換使用「工程計算機」與「計算機」功能。

## 世界時鐘

進入「行動助理 / 世界時鐘」，按 鍵可以查看世界各地的時間，日期與時間會顯示在螢幕的下方。

## 錄音筆

本功能讓您可以記錄一段聲響、演講、或任何您想要記錄下來的聲音。

### 1. 新增語音記事

1. 進入「行動助理 / 錄音筆」。
2. 按左鍵（選項） / 「設定」，按 選擇要將錄音儲存在「手機」或「記憶卡」。
3. 按 切換到檔案格式，按 選擇要錄製「AMR」或是「WAV」檔案格式，然後按左鍵（確定），再按左鍵（是）。
4. 按左鍵（選項） / 「錄音」即可開始錄音，按左鍵（暫停）可暫時停止錄音，再按左鍵（繼續）就可繼續錄音，要停止時按右鍵（停止）即可。
5. 輸入欲儲存的名稱，按左鍵（選項） / 「儲存」即可。

## 2. 其他操作選項

進入「行動助理 / 錄音筆」，選擇一筆欲操作的語音記事，按左鍵（選項）可操作如下表所示的功能：

選項	說明
錄音	錄製一段新的語音記事
播放	播放選擇的語音記事
續錄	選擇一段已錄製的語音記事，再錄製一段聲音在其後
更名	將選擇的語音記事更名
刪除	將選擇的語音記事刪除
全部刪除	將所有的語音記錄全部刪除
設定	設定錄製的記錄要儲存在「手機」或「記憶卡」、檔案格式為「AMR」或「WAV」
傳送至	將選擇的記錄以「MMS」、「電子郵件」的方式傳送給其他人
設定為	將選擇的記錄設定為「操作模式」

## 圖形編輯器

您可以使用本功能自行繪製圖形。

### 1. 新增圖形

1. 進入「行動助理 / 圖形編輯器 / 左鍵（新增）」。
2. 按 **[5]** 來開啓或關閉編輯模式。開啓時，右上角會出現一枝鉛筆圖示。
3. 按 **[1]**（左上）、**[2]**（上）、**[3]**（右上）、**[4]**（左）、**[6]**（右）、**[7]**（左下）、**[8]**（下）、**[9]**（右下）來移動畫筆。
4. 繪製完成後按左鍵（選項） / 「儲存」即可。

### 2. 編輯或刪除圖形

1. 進入「行動助理 / 圖形編輯器」，選擇欲刪除的圖形。
2. 按左鍵（瀏覽） / 左鍵（選項），可選擇「編輯」、「刪除」、「全部刪除」。

### 3. 其他操作選項





在繪製圖形時，按左鍵（選項）還可執行其他可操作的選項，如下表所示：

選項	說明
儲存	以本手機預設的檔案名稱儲存圖形
儲存為	可以為圖形自訂檔案名稱
色筆設定	可設定「色筆大小」即線條的粗細、「移動單位」即移動的長度、「筆色」即線條的顏色
填入背景顏色	設定繪圖板的背景顏色
範圍選擇	以數字按鍵 1~9（5 和 0 除外），在繪圖板中選擇範圍
縮放 / 原大小	將繪圖板放大或縮小
改變大小	改變繪圖板的大小
說明	操作說明







## 碼錶

### 1. 一般碼錶



在一般碼錶中，分為「總段計時」與「分段計時」。在「總段計時」中，下一段的計時是延續上一段計時的時間，繼續往下加總下去；「分段計時」則是每段都是從零開始計算。

1. 進入「行動助理 / 碼錶 / 一般碼錶 / 總段計時（或分段計時）」。
2. 按 （開始）即可開始計時，按左鍵（標記）即可記錄分段時間。
3. 在計時當中按 （停止）可以暫時停止計時。
4. 計時完成按右鍵（返回），螢幕會出現是否儲存，選擇「是」，輸入檔名後會儲存在「行動助理 / 碼錶 / 一般碼錶 / 紀錄」中。
5. 進入「行動助理 / 碼錶 / 一般碼錶 / 紀錄」，使用   選擇欲查看的記錄。
6. 按左鍵（選項）可以執行瀏覽、刪除或全部刪除該紀錄。

## 2. 多面向碼錶

1. 進入「行動助理 / 碼錶 / 多面向碼錶」。
2. 使用     來分四段計時，在計時當中按 （停止）可以暫時停止計時。
3. 計時完成按右鍵（返回），即可退出計時畫面。
4. 長按  或按一下左鍵可以將計時歸零，若沒將計時歸零，下次再進入多面向碼錶功能時，時間會停留在上一次計時的畫面。

## 倒數計時

1. 「行動助理 / 倒數計時」，按確認鍵  即可開始倒數計時，再按一下確認鍵  就會停止計時（預設時間為三分鐘）。按一下左鍵（重設）就會重回倒數起始時間。
2. 按左鍵（設定），按數字鍵輸入欲倒數計時的時間，輸入完成後按右鍵（完成），再按左鍵（是）儲存設定即可。

## 檔案總管

本手機內建 32MB 記憶體，並支援 miniSD 記憶卡，您可以進入「行動助理 / 檔案總管」來查看手機和記憶卡中的狀況。

進入檔案總管後，各個資料夾可操作的選項如下表所示：

選項	說明
開啓	開啓並進入選擇的資料夾
建立資料夾	建立新的資料夾
重新命名	將資料夾重新命名
刪除	刪除資料夾及資料夾中所有內容



資料夾中的檔案可操作的選項如下表所示：

選項	說明
瀏覽	瀏覽所選擇的圖片或資料
編輯	編輯所選擇的圖片或資料
傳送至	可將檔案透過 MMS 或電子郵件傳送出去
設定為	依據所選擇的檔案型態，可設定為螢幕桌布、螢幕保護、開機動畫、關機動畫，或加入到電話簿
詳細資料	顯示所選擇檔案的名稱、日期與大小
重新命名	重新命名所選擇的資料夾或檔案
複製	複製該檔案至其他的資料夾
移至	移動該檔案至其他的資料夾
刪除	刪除所選擇的檔案或資料夾
全部刪除	刪除該資料夾的全部檔案，除了系統檔、隱藏檔與唯讀檔以外
排序	將所在資料夾的檔案依名稱、類型、時間、大小，可做不同方式的排序



## 單位換算

本功能可以換算「重量」和「長度」。



### 1. 換算重量

- 進入「行動助理 / 單位換算 / 重量」。
- 按   切換要換算的單位，包含有「公斤 <=> 磅」、「公斤 <=> 盎司」。
- 若要換算一公斤為多少磅，可以在公斤的欄位輸入數字 1，按左鍵（確定）即可。
- 反向換算也可以，在磅的欄位輸入數字 1，按左鍵（確定）即可換算出一磅為幾公斤。

### 2. 換算長度

- 進入「行動助理 / 單位換算 / 長度」。
- 按   切換要換算的單位，包含有「公里 <=> 英哩」、「公尺 <=> 碼」、「公尺 <=> 英尺」、「公分 <=> 英吋」。
- 若要換算一公里為多少英哩，可以在公里的欄位輸入數字 1，按左鍵（確定）即可。
- 反向換算也可以，在磅的欄位輸入數字 1，按左鍵（確定）即可換算出一磅為幾公斤。





## 貨幣轉換

1. 進入「行動助理 / 貨幣轉換」。
2. 按數字鍵輸入匯率值，然後按左鍵（確定）。
3. 按   選擇本國與外國的匯率比。
4. 在本國欄位輸入金額數字後，按左鍵（確定），外國欄位就會出現換算所得的金額數字。



## 健康管理

本功能幫助您計算您的體脂（BMI），以及管理您的生理週期。

### 1. 體脂計算

1. 進入「健康管理 / 體脂計算 / 左鍵（確定）」。
2. 按   選擇性別。按   在性別、身高、體重欄位間切換。
3. 按數字鍵輸入身高、體重，然後按左鍵（確定）即可。

### 2. 生理週期計算

1. 進入「健康管理 / 生理週期表 / 左鍵（確定）」。
2. 按數字鍵輸入上次生理週期日，按   在上次生理週期日、平均週期日切換。
3. 按數字鍵輸入平均週期日，然後按左鍵（確定）。
4. 螢幕上會以黃色顯示排卵期，以紅色顯示生理週期。



**注意：**生理週期計算僅供參考，請以醫生的判斷為主要依據。

# 電話簿

電話簿用於儲存連絡人資訊，包括電話、傳真號碼、地址和電子郵件等。您也可以為連絡人設定專屬鈴聲、圖片和群組等資訊。

## 1. 新增連絡人

進入功能表選擇「電話簿」，或按右鍵進入「電話簿」，按左鍵（選項）選擇「新增」之後，再選擇新增的連絡人要儲存在「SIM 卡」或「手機」，按一下左鍵（確定）即可開始編輯新增連絡人的資料。

1. 在欄位中輸入連絡人姓名、行動電話、住家電話、公司電話、傳真號碼，並可選擇群組、圖片、鈴聲，再輸入公司名稱、電子信箱等資料。使用   鍵可在欄位之間移動。
2. 輸入完成按左鍵（確定）即可。

### 說明：

1. 若選擇儲存在「SIM 卡」，則只能儲存姓名及電話。
2. 可以將某些欄位保留空白，但您必須輸入連絡人姓名才能進行儲存。

**小秘訣：**在待機螢幕中直接輸入電話號碼，然後按一下左鍵（儲存），選擇儲存至 SIM 卡或手機後，輸入姓名及其他資料後按一下左鍵（確定），即可快速儲存電話簿。

## 2. 搜尋連絡人

進入「電話簿 / 左鍵（選項） / 快速搜尋或搜尋」。要搜尋連絡人，請輸入連絡人姓名。也可以只輸入姓氏或姓名中的某個字來進行搜尋。或是進入電話簿後，直接按按鍵，會以上一次使用的輸入法直接進行搜尋。

## 3. 複製全部電話簿

進入「電話簿 / 左鍵（選項） / 複製 / 全部複製」。

- 選擇「自 SIM 卡」可將姓名及電話號碼從 SIM 卡複製到手機。
- 選擇「自手機」可將姓名及電話號碼從手機複製到 SIM 卡。

## 4. 複製單筆連絡人

1. 在待機畫面按右鍵進入「電話簿」，選擇欲複製的連絡人，按左鍵（選項）／複製／複製。
2. 選擇「至 SIM 卡」或「至手機」，再按左鍵（是）即可完成複製單筆連絡人。

## 5. 刪除全部連絡人

進入「電話簿／左鍵（選項）／刪除／全部刪除」。









- 選擇「自 SIM 卡」會刪除 SIM 卡中所有的連絡人。
- 選擇「自手機」會刪除手機中所有的連絡人。

輸入手機密碼（預設值為 1234）後按左鍵（確定）即可刪除所有連絡人。





## 6. 刪除單筆連絡人

在待機畫面按右鍵進入「電話簿」，選擇欲刪除的連絡人，按左鍵（選項）／刪除／刪除，再按左鍵（是）即可完成刪除單筆連絡人。

## 7. 編輯來電群組

1. 進入「電話簿／左鍵（選項）／設定／來電群組」，用   選擇欲編輯的群組，然後按 （確定）。
2. 接著出現四個可編輯的選項，包括有：群組名稱、來電鈴聲、來電圖片、群組成員等欄位。使用   在欄位間切換，使用   或  來選擇想要的圖片和響鈴等。

### 7-1. 群組成員

1. 若您要設定群組成員，進入「電話簿／設定／來電群組」，用   選擇欲編輯的群組。
2. 進入「群組成員／新增」，按左鍵（確定），用   在電話簿中選擇要加入的成員，按左鍵（新增），再按左鍵（是），即可將該成員加入群組。
3. 重複步驟 2 即可新增或刪除群組成員。

**注意：**儲存在手機電話簿中的連絡人才能加入群組成員。



本手機中有五個預先設定的群組：朋友、家人、重要人士、工作、其他。本手機只有這五個群組，您可以在群組名稱欄位中輸入新名稱來修改成您需要的群組名稱。

## 8. 其他號碼設定

本項目可以設定我的電話號碼、服務電話、緊急號碼。

1. 我的電話號碼：進入「電話簿 / 左鍵（選項） / 設定 / 其他號碼 / 我的電話號碼」，選擇欲儲存的位置，輸入名稱與電話號碼後，再儲存即可。最多可儲存四組自己的電話號碼。
2. 服務電話：本項目由系統業者提供，不同系統業者會提供不同的服務電話。
3. 緊急電話：本項目由系統業者提供，不同系統業者會提供不同的緊急電話。

## 9. 電話簿其他設定

進入「電話簿 / 左鍵（選項） / 設定」可以設定以下選項。

選項	說明
記憶體狀態	可查看 SIM 卡與手機中電話簿的使用狀態
預設儲存位置	設定電話簿預設的儲存位置為「SIM 卡」或「手機」
欄位	設定儲存在手機中的連絡人可記錄哪些連絡資訊
我的名片	「編輯」選項為編輯個人資訊，包括姓名、電話、住家電話、公司名稱、電子信箱公司電話、傳真號碼等。 「傳送至」選項為編輯過我的名片後，即可以簡訊方式傳送個人資訊（傳送方式請參考「訊息」章節的說明）

## 通話記錄



按  可查看「未接電話 / 已撥電話 / 已接電話」等綜合電話號碼記錄，以及通話資訊。單一項目最多可以儲存 20 筆最新通話記錄，超過 20 筆時最早的通話記錄將被刪除。

## 未接電話

當您有未接電話時，螢幕上會出現「X 通未接電話」提醒您。



1. 此時您可以直接按左鍵（讀取）查看電話號碼。
2. 再按左鍵（確定）查看來電日期、時間、來電次數等資訊。
3. 若是再按左鍵（選項）可選擇刪除此筆未接電話記錄或是進行撥號、編輯、將電話號碼儲存至電話簿、傳送簡訊或 MMS 等動作。

若螢幕上的「X 通未接來電」訊息消失，則必須由待機畫面進入「通話記錄 / 未接電話」。

1. 按   選擇未接來電，接著按左鍵（確定）查看來電時間等資訊。



2. 再按左鍵（選項）可選擇刪除此筆未接電話記錄或是進行撥號、編輯、將電話號碼儲存至電話簿、傳送簡訊或 MMS 訊息等動作。

## 已撥電話

進入「通話記錄 / 已撥電話」，您可以按   選擇某一已撥電話。



1. 按左鍵（確定）查看來電日期、時間、撥出次數等資訊。
2. 再按左鍵（選項）可選擇刪除此筆未接電話記錄或是進行撥號、編輯、將電話號碼儲存至電話簿、傳送簡訊或 MMS 等動作。

## 已接電話

進入「通話記錄 / 已接電話」，您可以按   選擇某一已接電話。

1. 按左鍵（確定）查看來電日期、時間、來電次數等資訊。
2. 再按左鍵（選項）可選擇刪除此筆未接電話記錄或是進行撥號、編輯、將電話號碼儲存至電話簿、傳送簡訊或 MMS 等動作。

## 刪除記錄

進入「通話記錄 / 刪除記錄」，您可以按   選擇未接電話、已撥電話或已接電話，然後按左鍵（確定），即可將所選項目中的電話記錄全部刪除。

若是選擇「通話記錄 / 刪除記錄 / 全部刪除」，則可直接將所有的電話記錄，包含未接電話、已撥電話與已接電話的記錄全部刪除。

## 通話時間

根據服務的類型，有些依照通話時間付費的使用者可能希望監控通話時間。本手機可以方便、準確地記錄通話時間，您只需進入「通話記錄 / 通話時間」，就可以查看「最後通話時間」、「已撥電話」、「已接電話」等項目的通話時間。

您可以每隔一段時間將計時器歸零，進入「通話記錄 / 通話時間 / 計時器歸零」，按左鍵（確定），然後選擇是否歸零即可。

## 通話費用

### 1. 查詢通話費用

進入「通話記錄 / 通話費用」可以讓您查詢「最後通話費用」與「通話費用總計」，但是前提是您必須先設定通話費用項目中的「價格與費率」，本手機才能自動幫您計算通話費用。

**查詢：**「通話費用」是一種網路服務，當您需要使用本功能時，必須先向您的系統服務商洽詢是否支援這項功能。

### 2. 計價器歸零

進入「通話記錄 / 通話費用 / 計價器歸零」，輸入 PIN2 密碼後按左鍵（確定）即可。您可以在每個月電話費的結帳日最一次歸零的動作。

**注意：**「PIN2」密碼最多只能輸入三次，若是三次都輸入錯誤，該張 SIM 卡將會被鎖住而無法使用，此時請向系統服務商洽詢「PIN2」密碼的解鎖碼—「PUK2」密碼才能解除。

### 3. 話費限額

您可以設定一個通話費用的額度來限制您的通話，當通話費用總計達到您所設定的額度之後，您就無法再撥打電話，只能接聽來電。

1. 進入「通話記錄 / 通話費用 / 話費限額」，輸入「PIN2」密碼後按左鍵（確定），會出現「話費限額啟動 / 取消」。
2. 若選擇啟動，輸入通話費用的限制額度，然後按左鍵（確定）即可。在「話費限額」的右下方會出現設定的額度。
3. 若選擇取消，則取消設定本項目。在「話費限額」的右下方會出現「0」。

#### 注意

1. 當通話額度用盡時，雖然不能撥打電話，但是仍然可以撥打緊急電話，例如：「112」。
2. 「話費限額」功能必須在 SIM 卡系統服務商有提供此服務時才能使用，當您需要使用本功能時，請先向您的系統服務商洽詢是否支援這項功能。

### 簡訊計數器

簡訊計數器可以記錄往來訊息的數目，進入「通話記錄 / 訊息計數器」，可以查看「已傳送」與「已接收」的訊息數量，按左鍵（歸零），可以將計數器歸零。

### GPRS 計數器

GPRS 計數器可以記錄往來 GPRS 傳送與接收的資料容量，進入「通話記錄 / GPRS 計數器」，可以查看「上次傳送」、「上次接收」、「全部傳送」、「全部接收」的資料容量。

若要將計數器歸零，只要選擇「計數器歸零」，按左鍵（確定），再按左鍵（是）即可將計數器歸零。

## 網路

本手機內建支援 WAP 1.2.1 與 WAP 2.0 瀏覽器，可以瀏覽大多數以 WML 語言撰寫的 WAP 網頁，除了支援 WAP 之外也支援 GPRS Multi-slot Class 10。

而「WAP 收件匣」可以收取來自系統服務商所提供的各種服務訊息，例如新聞連接等，若訊息內有網址連結，點選後即可直接進入 WAP 瀏覽器去觀看該網址的內容。

## WAP

無線應用協定 (WAP) 讓您可以利用手機上網，就像在一般電腦上瀏覽網頁一樣。

**注意：**網路服務是由系統服務商所提供，請先向您 SIM 卡所屬的系統服務商確認是否有支援或啟動這項服務功能。

### 1. WAP 設定

在開始使用 WAP 前，您需要申請 WAP 服務並在手機上輸入正確的設定。您的設定可能已經在 SIM 卡上，或系統供服務商會藉由簡訊發送給您。

有關 WAP 設定的資訊，請與您的系統服務商聯繫。

1. 進入「網路 / WAP / 設定 / 設定檔」，會顯示系統服務商列表。
2. 按  選擇 SIM 卡所屬的系統服務商，按左鍵（選項） / 啟動 / 左鍵（是）即可啟動 WAP 功能。

#### 1-1. 編輯 WAP 設定（設定檔）

若是您所使用的系統供應商沒有出現在設定檔的列表中，可以自己編輯設定檔。

1. 進入「網路 / WAP / 設定 / 設定檔」，任意選擇一個設定檔，按左鍵（選項） / 「編輯」。
2. 出現多個設定欄位，請從系統服務商獲取要在這些欄位中輸入的資訊。欄位說明如下表所示：

選項	說明
名稱	輸入系統服務商的名稱
首頁	輸入要在打開 Web 瀏覽器時使用的主頁 URL 或 Web 地址
網路帳號	選擇使用「GSM 數據傳輸」或「GPRS」作為網路帳號
表格未完，下頁繼續	

(續上頁)

選項	說明
連線型態	選擇連線的型態為「持續連結」、「間斷連結」或「HTTP」
使用者名稱	編輯使用者名稱
密碼	編輯使用者密碼

### 1-2. 設定 WAP 選項

進入「網路 / WAP / 設定 / 瀏覽器」，可以設定連結網頁的「等待時間」，以及開啓或關閉「顯示圖片」功能。

### 1-3. 其他 WAP 設定

「網路 / WAP / 設定」還有其他設定。

選項	說明
WAP 訊息	啓動或關閉接收 WAP 訊息功能
清除快取	清除快取
清除 Cookies	清除 Cookies
清除歷史記錄	清除歷史記錄
信任憑證	瀏覽信任憑證內容

## 2. 首頁

設定完成後，進入「網路 / WAP / 首頁」打開瀏覽器，就會自動連線至前述設定檔中所設定的首頁。

在瀏覽網頁時，按左鍵（選項）還可操作其他功能如下：

- 前往
- 首頁：回到首頁
- 重新整理
- 書籤：將當前位址增加到書籤中
- 網頁歷史記錄
- 移至網址
- 傳送網址至簡訊
- 設定成首頁
- WAP 收件匣
- 設定
- 離開：停止連線，退出瀏覽器

## 3. WAP 收件匣

「WAP 收件匣」提供瀏覽與閱讀 WAP 訊息的功能。本手機可以接收系統服務商傳送過來的服務訊息，此服務訊息為通知事項，例如：社會新聞、頭條新聞等，訊息中可能包含文字訊息或 WAP 服務的位址。

## 安裝「手機良伴」軟體

1. 步驟一：將手機良伴光碟置入光碟機中，光碟會自動執行，並出現如下圖的安裝畫面。



2. 步驟二：在安裝程式啟動的畫面上，請選擇您欲安裝的手機型號與選擇連接線，點選【確定】以繼續下一步的選項。

**說明：**在「選擇連接線」項目中，可以選擇「手機傳輸線」。

3. 步驟三：當點選【確定】之後，會偵測 USB 驅動程式，如找不到 USB 驅動程式，會出現【請先將手機開機，再將手機連接上手機傳輸線，然後插入電腦的 USB 插口】訊息。
4. 步驟四：此時您必須開啓手機電源，並將傳輸線（連接線）連接手機與電腦，手機螢幕會出現「儲存裝置」，按右鍵（返回）。

**請注意：**若是無法正確的偵測到 `com port`，請先自行安裝驅動程式，再安裝本軟體。

5. 步驟五：請點選【安裝手機良伴】。



- 步驟六：接著出現【歡迎您使用 ASUS V75 手機良伴安裝程式。安裝程式將會安裝手機良伴至您的電腦】的安裝畫面，點選【下一步】。
- 步驟七：選擇欲安裝在程式集的程式資料夾後，點選【安裝(I)】繼續安裝。若想改變安裝目錄，請點選【瀏覽(R)】，再選擇欲安裝的目錄，選擇確定之後，點選點選【安裝(I)】。

接著您會看到安裝精靈正在複製檔案到電腦中。



選擇安裝路徑後，點選【安裝】

- 步驟八：安裝完畢之後，請點選【完成】結束安裝程式。

**說明：**本光碟除了「手機良伴」軟體之外，還可選擇「**安裝無線數據機**」，您可在**步驟五**時選擇安裝這個項目。請參考「**安裝無線數據機**」一節的說明。

## 移除「手機良伴」軟體

- 步驟一：請點選【開始 / 程式集 / ASUS V75 USB-手機良伴】中的【移除手機良伴】。或點選【開始 / 設定 / 控制台 / 新增/移除程式】中的【ASUS V75 USB-手機良伴】後，點選【移除】。
- 步驟二：所有手機良伴軟體的組件移除完畢後，請選按【確定】退出。

### 注意：

- 當手機與手機良伴連線傳輸時，請勿移除傳輸線，請在傳輸完成後，將手機良伴關閉，再將傳輸線移除。
- 當傳輸資料與編輯資料時，請勿同時操作手機與手機良伴軟體。



注意：當手機執行 JAVA 遊戲時，請勿同時透過手機良伴安裝其他 JAVA 遊戲。

## 安裝無線數據機

1. 步驟一：將手機良伴光碟置入光碟機中，光碟會自動執行。
2. 步驟二：在安裝程式啟動的畫面上，請選擇您欲安裝的手機型號與選擇連線線，點選【確定】以繼續下一步的選項。
3. 步驟三：當點選【確定】之後，會偵測 USB 驅動程式，如找不到 USB 驅動程式，會出現【請先將手機開機，再將手機連接上手機傳輸線，然後插入電腦的 USB 插口】訊息。
4. 步驟四：此時必須開啓手機電源，並將傳輸線（連線線）連接手機與電腦，手機螢幕會出現「儲存裝置」，按右鍵（返回）。
5. 步驟五：請點選【安裝無線數據機】。
6. 步驟六：如果您要使用一般撥接連線，請選擇【GSM 無線數據機】；如果您想使用 GPRS 上網，請選擇【GPRS 無線數據機】。

在某些電信公司的 GPRS 網路設定，需要指定特殊的 APN 或 DNS Server 的 IP 位址，或者有些需要輸入特定的使用者名稱及密碼才能正常的連線。

請與你的電訊公司聯絡以取得該資訊。完成選擇後，請按【下一步】。

7. 步驟七：設定網路連線會出現如圖的畫面。



8. 步驟八：安裝完成之後，需要重新啟動系統。



## 「手機良伴」功能介紹

### 1. 使用環境說明

- 作業系統：Windows 2000、XP
- 支援語系：繁體中文、簡體中文或英文
- Microsoft Outlook 2000/XP/2003

### 2. 主畫面說明

手機良伴控制面板讓您能夠對於所支援的所有功能和手機的連線狀態都一目了然。您可以點選不同的圖示開啓手機良伴功能。請注意：您必須先結束一個功能才能開啓另一個功能。



### 3. 啟動軟體

請點選【開始／程式集／ASUS V75 USB-手機良伴】中的【ASUS V75 USB-手機良伴】，或以滑鼠連按兩下桌面上的「ASUS V75 USB-手機良伴」軟體捷徑，以進入軟體主畫面。

### 4. 「手機良伴」狀態

「手機良伴」縮小到工具列時，請在手機良伴的圖示上按右鍵並選擇手機良伴、SyncManager、SyncManager 設定和結束。



手機良伴與手機已成功連線



SyncManager 已啟動自動同步功能



手機與手機良伴未連線

**【通訊錄】**

可以將連絡人資料備份永無後顧之憂，不用擔心遺失、毀損、更換手機或是電信業者。

**【簡訊】**

可以透過手機良伴傳送簡訊，不必痛苦地在手機上輸入簡訊。也可以將簡訊分門別類，易於管理。

**【相簿】**

可以在電腦上創作自己的圖片和編輯動畫，然後上傳到手機上，讓您的手機更具有自己的風格。

**【MMS】**

只需要在影像檔或是音樂檔案上點滑鼠二下或是直接拖曳到投影片上，就可以創作屬於自己的 MMS 訊息。

**【檔案管理員】**

可以將手機裡喜愛的遊戲、圖片和重要訊息備份在電腦上，運用本功能可以隨意的手機和電腦之間拖曳檔案。

**【影片】**

運用手機良伴可以將影片加入轉場特效、片頭、影像邊框、片尾和錄音，讓您的影片更加豐富。





**【音律】**

您可以創作、混音、編輯甚至錄製聲音以達到最佳效果，創作屬於自己的音樂與手機鈴聲。

當您使用「手機良伴」軟體時，若有使用上的問題時，請點選手機良伴軟體使用介面中，右上角的  圖示（說明與設定），再點選「說明索引」即可查詢線上使用說明。

## 5. 其他注意事項

除了線上使用說明之外，以下並列出本軟體使用時的其他注意事項。

1. 檔案在電腦與手機之間傳輸時，請勿將傳輸線移除。
2. 「通訊錄」中的 CSV 檔案僅作為資料匯出、匯入用途，不能直接以 Excel 進行編輯，否則資料可能被 Excel 破壞。
3. 「編輯簡訊」：可使用上傳  與下載  功能做 SMS 簡訊的同步。
  - 3.1. 將 SMS 簡訊儲存於「本機資料夾」中的任意的資料夾，若移動至手機，請放在「未送出」的資料夾。
  - 3.2. 可使用插入物件功能將 MIDI 鈴聲、動畫等物件加入簡訊。
  - 3.3. 如果做過通訊錄下載的動作，可以直接在編輯簡訊時，按「收件者」可以直接點選人名傳送。
4. 「相簿管理」：上傳的圖片在手機的「Image」資料夾。
  - 4.1. 在手機的視窗中點選滑鼠右鍵選擇【下載】，只是使本軟體可以讀取所選擇的圖片檔案，並非儲存該檔案，如欲儲存該圖檔，請點選滑鼠右鍵選擇【存檔】，將圖檔儲存在欲儲存的資料夾中。
  - 4.2. 可點選  圖示對資料夾狀態做更新。
  - 4.3. 儲存到手機內螢幕桌布的圖片會自動轉成 176x220 的大小。
5. 「編輯 MMS 訊息」：在下載 MMS 訊息時，可將收件夾、寄件夾、範本中已存的 MMS 訊息任意下載，但在上傳 MMS 時只可將 MMS 訊息儲存在「已存訊息」的資料夾中。
  - 5.1. MMS 訊息不可使用本軟體的「檔案管理員」功能做上傳與下載。
    - 可點選  圖示對資料夾狀態做更新。
  - 5.2. 當手機正在使用 MMS 功能或在 MMS 的目錄中時，請勿同時操作手機良伴的 MMS 功能。

6. 「檔案管理員」：在做大檔案傳輸時（MB以上），需要數分鐘以上，請耐心等待，或將手機當成大量儲存裝置，可減少手機傳輸時間。
7. **Java 遊戲安裝說明**：上方視窗移至 Java Installation。然後點選 PC 上的一個 .jar 檔。按圖示。如果安裝成功，會顯示 Java 應用程式安裝成功訊息。當手機執行 Java 遊戲時，請勿同時透過手機良伴安裝其他 Java 遊戲。
8. 「影片管理」：上傳的影片在手機的「Video」資料夾。

**注意**：由於支援格式的關係，若您的 .3gp 影像檔為 MPEG4 影像格式時，在「手機良伴」上將無法支援播放及編輯功能。

9. 「A u d i o」：上傳的音樂在手機的「Audio」資料夾。
- 9.1. 在手機的視窗中點選滑鼠右鍵選擇【下載】，只是使本軟體可以讀取所選擇的音樂檔案，並非儲存該檔案，如欲儲存該音樂檔，請點選滑鼠右鍵選擇【存檔】，將音樂檔儲存在欲儲存的資料夾中。

- 9.2. 可點選圖示對資料夾狀態做更新。
10. 「**SyncManager**」：開始使用 SyncManager 之前，您必須先在電腦安裝 Microsoft Outlook/ Outlook Express。
- 10.1. 通訊錄同步將會變更 Outlook/ Outlook Express 和手機通訊錄的內容。手機連絡人資料的任何變更也會影響在 Outlook/ Outlook Express 已經完成同步的連絡人資料。
- 10.2. 如果您只想要將 Outlook/ Outlook Express 的連絡人寫入手機，而不想變更或刪除 Outlook/ Outlook Express 的連絡人，請將所有 Outlook/ Outlook Express 連絡人的打勾去掉，再次進行同步。
- 10.3. 由於手機與 Outlook / Outlook Express 的連絡人欄位有相當大的差異，SyncManager 已經盡量對應相近的欄位，但是某些欄位，例如在地址或姓名欄位進行同步轉換可能無法符合您的期望。如果這些對應的欄位還是不符合您的期望，請以手動的方式對應欄位。

- [illegible]